朝鮮日報
二十一日夕刊
京城府堅志洞三二番地 發行所 朝鮮日報社
代表電話光化門二三〇〇番 振替口座京城五八七八番

## 社說

### 工場法과勞働爭議調停法

一

日本資本主義의發達에는劣惡한勞働條件에依한 廉價의商品을 한原因으로 들지아니치못한다 그러치안타면後進日本으로서 先進諸國과의市場角逐을 거의生意도 못하얏슬지 모른다 大戰後歐米各國이 全部 勞働八時間制를採用하얏슴에不拘코英領印度와 日本만이例外로벗어낫다 日本이 英領印度와並肩하는것은 日本으로서取할바이 아니로되 日本의資本主義는 勞働條件의改善을엇할만한 餘裕를 가지지못하얏다 日本의工場法이 實施되기는 大正五年頃이니 그以前은 職工徒弟條例라고 그이름만들어도 封建的內容을推測시기는條例로서 工場에適用하얏고 勞働爭議調停法이 制定되기는 그後다시十年 卽大正十五年頃이니 그以前은 治安警察法第十七條同三十條라고 지금와서廢止는되얏스나 惡法으로一時反對가熾烈하든警察法으로서勞働爭議에 臨하얏든것이다 工場法과勞働爭議調停法도 近年來 日本勞働運動의上昇을當하야서 社會政策的見地아래産出되얏스나 아즉도 다른나라의그러한法律과比較하면그程度의큰差異를 免치못하는것이다

二

더구나 朝鮮의勞働條件은日本보담도 一層低級이요劣等이다 오늘의日本과比較하야서는 勿論이요 大正五年以前의 日本과比較하야서도 오히려 못하면못하지 나흔편이아니다 昨日 本紙의報道로보면 警察當局者들까지그점을承認하고 次回警察部長會議에는 工場法의實施와勞働爭議調停法의制定이 討議되리라고한다 警察部長會議의討議로써 곳그法令의發布를 豫約하는것은아니지만적어도 멧가지의點으로서 우리의注意를 끌고잇다 첫재는當局者로서까지 承認하도록 劣惡한 勞働條件이요둘째는 當局者로서 그 問題를提起하도록 朝鮮勞働運動이 生長하고 發展한것이다 그뿐이아니라 여긔잇서 非常時의 政治도 關聯해서考察치안하면 안될것이다모든나라에잇서 勞働問題는그나라의核心問題인것가치 朝鮮에잇서서도 다름이업다 近來朝鮮에 勞働爭議가年年이增加되는것도 事實이요當局者로서 그對策에잇서苦心焦慮가업지못한것도 事實이다 하물며 오늘과가튼非常時임에랴?

五

朝鮮에잇서警察部長會議는重要한會議의하나니 그들의討議도 한갓屋下私談만은아니니 不遠한將來 그두法令이實際로朝鮮에나타날는지도모른다 그러나그두法令이日本의現行法令보담, 以上을意味치못하리라고 推測될수업슬뿐아니라 오히려 그보담도 一層不充分하고 一層不完全한, 것이나아닐까 미리부터 염려한다 日本의勞働爭議法은 司法調停이 아니요 行政調停임으로調停의成立의境遇 何等法律的拘束力도업고 調停의效果에對하야도何等規定이업다 더구나 一 調停繼續中이라는前提아래 勞働者를煽動함을 一 禁하고 거긔違反되는者는刑을加한다고 附加하야 治安……더잇다. 如何間 調停法이制定되지 年間 日本內爭議件數가적지안컨만 이調停法에依한解決은別로實例가 업다고 調停法의效果도 疑心하고잇다 아직은 아히업는 포머기格이나 그러한法令뿐이아니라모든 法令이 그存立보담 效果에더만흔意義가잇다는것을 말하야둔다

# 大分水嶺上에達한 今日의國聯總會

## 脫退意思表明은總會最終日

## 日本代表部大緊張

【제네바二十日發電通】 總會에서勸告案이採擇되면日本은聯盟脫退하기로廟議決定하얏다는報道에日本代表部는依然活氣를보이어二十日午前十時부터全員活動을開始하야爲先只今까지準備하얏든松岡代表의總會에서의反對演說과陳述書의正式起草를開始하는同時에脫退의決意表明方法에關하야技術的研究를開始하얏는데目下其方法으로는總會의最終日報告와勸告採擇直前一般討議의最終에松岡代表가演說하고採擇直後卽散會時에다시一度發言을求하야脫退意思表示의聲明書를朗讀發表하야두고正式脫退手續은日本憲法의規定을밟버追後通告하는것이가장適當한方策이라한다

## 最後의一瞬間까지 聯盟反省을勸求

### 廿日首腦部會議決定

【제네바二十日發聯合】 二十日午前十時半부터始作한首腦部會議는前後二時間四十分間重要協議後午後一時十八分會議를終한바本日의會議로는第三項의重要文書中푸레스콤뉴니케를討議한結果大體成案을得하얏슴으로二十一日午後總會開會를압서各國代表와一般에게發表하기로決定하얏다松岡全權의總會에對한演說並陳述書는更히筆을加할必要잇슴으로午後도引續會議를開하고審議를繼續하기로된바會議中間에政府의訓令이到着하야廟議一決總會가報告書採擇하는境遇에는斷然聯盟脫退를敢行하라는訓告를接하얏슴으로更히聯盟과의關係에對하야今後의對策을協議하고日本政府의大方針으로는聯盟脫退를決하얏스나代表部로서는和協的精神에基하야最後의瞬間까지全力을다하기로함이本日首腦部會議에서의決定되엿다

## 中國은形勢樂觀

【南京二十一日發電通】 日本政府가閣議에서 聯盟脫退를決定하얏다는報道에對하야國民政府側에서는一般的으로이것은日本外交의徹底的敗北를意味하는것으로中國은列國의協力을어더結局最後의勝利를어들것이라하야依然他力本願主義로樂觀的態度를보이고잇다

## 脫退를通告한後의 日本對聯盟關係

### 軍縮과聯盟文化事業에對한 外務當局主要意見

【東京廿一日發電通】 政府는二十日드되여聯盟에對하야는脫退의決意로써對處할外에업슴을認하고脫退의方途를正式決定하고總會에서勸告報告書가正式으로採擇된境遇에는急速히脫退手續을取하기로하얏는데脫退通告後聯盟의事業에對하야日本의取할態度에關하야는一切의關係를斷絶한다는强硬論도잇스나外務當局의主要意見으로서는大體左와如히決定하고잇다

一、脫退通告後二年間은日本의常任理事國인資格은存續하나滿洲問題에關한것뿐만아니라一般歐洲政治問題에關한理事會及總會에는終始缺席할것이라서日本은次回理事會에서는此理事會議長인順序에잇스나此를次位者에讓渡할것

一、軍縮會議에對하야는그事業의根本趣旨에는조곰도反對하지아니함으로써二年間은依然代表를正式으로出席식힐것이며二年後脫退가有効하게된時는當然軍縮會議로부터도脫退함 但非聯盟國으로써協力을招請밧은時는옵서버ー를派遣할것

一、南洋委任統治는聯盟脫退에依하야도이를喪失할것이아님으로當然事實上領有를繼續하고聯盟委任統治委員會에對한年報提出은受任國의義務로써이를履行함

一、規約第二十三條에基한聯盟의文化的事業에對하야는原則으로써協力을不惜한다 卽通告後二年間은國際勞働會議에對하야도代表를派遣하고이에正式參加할寬容을有함 但二年後에는非聯盟國으로옵서버를特派함에그칠것이다

## 全滿領事會議

### 今日新京서開催

【新京二十日發聯合】 滿洲國建國後最初의全滿領事會議는二十日午前九時半日本大使館에서開催되야守島哈爾賓永井間島其他領事分館主任二十餘名과大使館側에서武藤大使栗原書記官其他의出席爲先栗原書記官開會辭를陳述하고矢野參事官이內田外相의訓令을代讀하고다음武藤大使의訓辭後議案討議로드러갓다

## 勸告案의 法規的根據

勸告案은 무슨法規에依하야作成되엿나 그第一面을보면爲先, 聯盟規約第十條를引用하엿다『聯盟國은 聯盟各國의領土保全及 現在의政治的獨立을尊重하고또外部의侵略에對하야이것을擁護함을約함』이條文은聯盟規約全體의骨子로서 聯盟成立當時에 米國의上院을爲始하야 全國的으로反對運動이 이러낫섯고 드되여 米國은批准을拒絶하고 聯盟에參加치안케되여서『윌손』大統領의 大事業은 龍頭蛇尾로맛치게되엿다 紛爭解決에參加하게되면 米國으로서 該條文適用에對하야 如何한態度를取할는지가 注目되는바이다

그다음에 勸告案은 當時의國務卿이든米國의 『켈럭』氏와佛國外相『뿌리앙』氏의發論으로서米國도聯邦까지參加한 全世界重要各國을 網羅하야 一九二八年 八月二十七日巴里에서調印된 所謂不戰條約(一名巴里條約)의第二條를 引用하엿다『締約國은 相互間에 이러날수잇는 一切의紛爭或은그性質과起因의如何함을不問하고 平和的手段에依하지안코는 그處理或解決을 求치안키를約함』該條約調印에際하야는 日本側에서 二個의重大問題를 이러켯스니그하나는 그第一條中『國家의政策의手段으로서의戰爭을 抛棄할것』이라는意義에對하는保留다 卽『國家의政策의手段』이란것은 一國家의自衛策에關한것을除外한다는것이다 또하나는 第一條中『人民의名義로 嚴肅히宣言함』하는것이日本帝國의國體에不適하다는理由로『人民』이란것은『主權』을意味한다는뜻으로 解釋하고 日本이 調印하엿다 그다음에 勸告案은 九個國條約 卽一九二二年 二月六日華盛頓에서 作成된所謂華盛頓條約의 第一條를 引用하엿스니이것은다만 中國의 領土와主權의保存을目的하는 條約으로서 英米伊佛日中白和葡等東洋에直接利害關係를 가진九個國間에締結된것이다 그第一條에『中國以外의 締約國은左와如히約定함 (一)中國의主權獨立과其領土的及行政的保全을尊重할것 (二)中國은 스스로有力且安固한政府를 確立維持하기爲하야 가장完全하고 또가장障礙업는機會를 이에供與할것 (三)中國의領土를通하야 一切의國民의商業及工業에對하는機會均等主義를 有効히樹立維持하기爲하야 各自盡力할것 (四)友好國의臣民 또는人民의權利를減殺할만한特別의權利나特權을求하기爲하야 中國에서의情勢를利用하거나 右友好國의安寧에害잇슬行動을是認하는것을制止할것』이條約이成立되엿슬때 米大統領『하-딩』氏는中國이란市場은 永久히米國이獨占할수잇슬것을 스스로祝賀하엿다

## 今日總會後에 日本立場聲明

【제네바二十一日發聯合】 日本代表部는二十一日總會散會後一個의聲明書를各國代表에送附하고特히主要한諸國에對하야는特히松岡、佐藤、長岡三全權그他代表部首腦者가손을난호어手交하기로決定하고此와同時一般에公表하기로되얏다右는八페이지餘에及하는것으로勸告案에對한日本의根本的反對를表示하는同時滿洲問題에對한日本의承認固持를率直히거듭開陳한것이다

## 國際聯盟總會

◇……三日間푸로그람……◇

二十一日午後三時半開會

(日本時間은午後十一時半)

【제네바二十一日發聯合】 勸告案을上程採擇하려는聯盟臨時總會는二十一日午後三時三十分(日本時間同午後十一時三十分)부터開會 다시二日을지나二十四、五兩日續行하기로된바 三日間의푸로그람은如左하다

一、二十一日 瑞西代表후멜氏의 辭任問題等事務的問題의處理에 다음하야 議長이―만스氏는 十九國委員會의 經過를報告하고 二十二、三兩日을休會하고二十四、五의兩日間에亘하야報告書의討議를할것을提議하야 比較的簡單히第一日을終할豫定

一、二十四日 松岡代表의 演說로始作、松岡代表는 二十一日發表의 聲明書를敷衍하야 報告書特히 그의勸告案을痛烈히反駁하고따라中國과 各國代表의 演說이잇다

一、二十五日 繼續報告書의 討論이잇고나어서票決에入하야 票決은 大體氏名點呼에 依한 贊否表明의方法을取하고 松岡代表는 明確히 反對를聲明한다 採決의結果 五十五對一票로原案의 採擇을보면 松岡代表는發言을求하야 重大宣言을한後 退場事實上脫退의 意志表示를하고如斯히하야 議長은 直時閉會를 宣하리라고豫期된다

## 松岡代表 英米經由로歸國

### 四月頃橫濱着

【제네바二十日發聯合】 松岡代表는二十日日本政府로부터總會後英國及米國을經由하야歸國을許可하는旨의電報를接受하얏스므로그結果松岡代表는二十六日頃……府로出發四月六日頃紐育入港一의龍田丸이나或은四月二十日着의淺間丸으로歸國하기로決定하얏다

## 二十一日兩院

貴族院 【東京二十一日發電通】 午前十時本會議를開하고政府의要求에依하야貴族院秘密會에入하야十九國委員會의勸告案並日本의今後의方針에對하야首相、外相으로부터報告잇고다음日程을變更하야

一、醫師法中改正法律案

一、齒科醫師法中改正法律案

一、議員法中改正法律案

을上程委員附託更히議題二十二件을上程繼續日程에入하야菅原通敬氏의質問에對한答辯이잇슬터이며또午前十時부터豫算總會外五委員會開催

衆議院 午後一時本會議開會委員會는午前十時부터決算第三分科第四分科聯合會外六委員會午後一時부터水產會法中改正法律案委員會開會

# 日本은帝國主義를 歐米先進國서學習

## 英勞働黨首의演說

【倫敦十九日發聯合】 英勞働黨首란즈베리氏는本日부스톤에서의演說中左와如히述하얏다 歐米各國은日本을制裁할資格은全然업다日本은그帝國主義를我等歐米先進國에게學한것이다萬若政府로서眞正하게日本으로하여금中國으로부터손을떼게하려면 日本에對하야푸드의穀物百외잇트(約十三萬四百石)의原料品其他의一品이나마日本의戰爭遂行에必要한物品은供給하지안을것이라는것을宣言할것이다萬若歐米各國及英國으로서이것을하면日本은現在의對中政策을繼續할수업슬것이다

## 日本軍縮脫退說 米官邊에서重視

【華盛頓二十日發聯合】 日本이聯盟脫退敢行하는時軍縮會議에서도脫退할旨日本의陸海軍代辯者가語하얏다는報道가當地一部에傳하얏슴으로日本의對軍縮會議態度를注視하고잇는米國官邊에서는非常히놀내여成行을重視하고잇다

# 砂防工事計劃 根本的으로改正

## 八月頃에나調査終了

朝鮮의要砂防工事와林野稅免稅區는約二十萬町步로每年一萬町步를加工하야도約二十年間의長歲月을要할것으로總督府에서는治水治山을促進하기爲하야의砂防計劃은根本的改正을加할必要에切迫되야昨年十二月以來全鮮砂防事務所에命하야要砂防地區의面積其他의必要條項에對하야詳細調査를命하고잇는바이調査는今年八月로終了될豫定이며그結果根本的計劃이새로히樹立될터이다一方財務關係도따름으로新計劃은亦是拾年乃至十五年의繼續事業으로實現되지안을가觀測된다

## 地方課長會議

全朝鮮各道地方課長會議는二十日午前十時三十分부터總督府第三會議室에서牛島內務局長統裁下에開催되야席上局長으로부터訓示가잇고다음西岡總督府地方課長級에注意를주고午後는來四月一日부터實施되는道制의法的質疑應答에드러갓스나第二日은遞信關係의簡保資金或은農林局內務局等의協議를할터이다

## 漁組規則改正

總督府에서는現行漁業組合規則이漁村의實情에마치못함에鑑하야二月十七日府令으로써改正을加하야三月一日부터施行하기로되엿는바改正의要點은左와갓다

一、漁業組合의決議機關인總代會는組合員의選擧에依하야成立하는것으로되야잇는바今回更히組合員外有力者를特別議員으로總代會에道知事가任命하기로改正

一、從來의漁業組合의事業에關한會計는特別會計로서年度始에編成하기로되얏는데今回此를廢하야特히必要잇는때는從來에로하면原則으로서此를壞止하야도別로히事業計劃으로豫算에拘束안하기로改正 卽從來의漁業組合은純然한自治團體인바今回의特別議員制에依하야一步나後退된늣하나朝鮮의漁村은아직自治가不能한것으로보게된것이다

## 官吏身分保障案 三月一日부터實施

【東京二十一日發電通】 一般官吏의身分保障實現에따르는警察官의身分保障案은當局者內務省警保局에서立案을終了하고이미法制局에廻附되얏는바一般文官과의均衡及植民地警官에게의適用等에關하야여러가지로異論이百出하야그實現이遲延되고잇섯다 그러나今回겨우그點의解決을보아一兩日中에閣議에上程하게되야全國警官六萬名의熱望이實現되게되엿는데卽特別한相勳가생기지안는限同案은來三月一日부터實施하기로決定하얏다 警官의身分保障은

一、巡査分限令

二、巡査懲戒令

三、巡査給與令改正

의三으로成立되고그適用範圍는一般分限令의適用을밧는警部補以上을除한巡査及巡査部長으로서全國六萬名以上이된다그러고巡査分限令의規定에依하야반다시普通文官分限委員會의論議를거처서必要가잇스며다시巡査懲戒의境遇에는巡査懲戒令의規定에依하야巡査懲戒委員會의論議를거쳐야되는것으로서今日가지地方政爭의犧牲이되여야되든警官도無理한馘首를免하게되얏다 또臺灣朝鮮樺太等의植民地의警官에對하야서도右三法規가準用되며日本內地警官과가든恩澤을입게되얏다

## 總督海岸地帶視察

宇垣總督은『朝鮮의海을如何히할가?』의問題로忠南、慶北의海岸地帶視察의豫定이나目下政務總監不在로延期된바多分來月中旬으로할豫想이다

## 山內滿鐵顧問退城

入城中의滿鐵顧問山內靜夫中將一行三名은二十日午後七時二十分發列車로退城歸任하엿다

## 人事消息

▲守屋榮夫氏(政友會代議士)二十日午後七時着列車로入京朝鮮호텔에

▲井上八重二氏(咸南衛生課長)二十日午後六時二十五分着列車로上京

▲權承夏氏 利原郡遮湖自宅에서遭內艱

▲松三代吉氏(本町署司法主任)新任人事次來社

▲田邊信治氏(同保安主任)同上

## 八面鋒

◇京城府의下水道設備는 아즉도말아못되야. 三十萬圓豫算으로改修할計劃

◇무엇하나 똑똑한것이업는京城府이지만은, 누렁물이아니면飮料조차缺乏지경

◇改修를하라거든 下水道上水道모다하소、利水道된然後라야市民의健康도可期

◇五萬八千의人口가사는光陽에醫師라고는단한사람、이름이光陽이니 光明과陽氣로만살수잇슬가。

◇熱河에 鐵蹄聲!

◇長安에 春雪白!

## 號外發行

今日本紙는國際聯盟에關한 不再錄號外를二次發行하얏습니다

# 積極的으로奮鬪하야 國家의安寧을企圖

## 將領二十八名連署로熱河서 張學良、宋子文通電

十七日張學良은宋子文과가티熱河로가서十八日에北中將領二十八名과함께通電을發하얏는데右通電內容은滿洲事變以來中國은只今까지平和維持를爲하야聯盟을尊重하야왓다고自讓하고日本軍의熱河進入을防止하야國家의安寧을企圖하기爲하야一兵一卒까지라도積極的으로奮鬪하겟다고揚言하고萬若成功하면我山河를回收하고成功하지못하드라도軍의榮譽를寄하겟다 通電은또宋子文이熱河軍隊를檢閱하얏슴에對하야報國을誓約하엿다고述하고熱河의固守를喪失하면北中에波及하고北中이動搖하면全國에影響하겟슴으로一致援助하야最後勝利를엇기를期하라고結論한것이다

## 通信特別會計法 近近提案할터

【東京二十日發電通】 遞信省서起草中의通信特別會計法案은二十日完了하야 直時法制局에廻付二十一日의閣議에諮하야衆議院에提出하기로되얏다

## 米穀統制委員會

【東京二十日發電通】 衆議院米穀統制法案委員會는午後一時半再開

高橋守平氏(民) 米價低價格은生産費를低下할밧이업다

二見米穀部長 貨幣價値의變動에依하야實質的에는生産費도報償한다

松材久義氏(民) 米穀生産制限은危險하다政府의所見如何

後藤農相 米穀의形勢로보아서增産計畫調節은必要하다生産統制에對하야는將來充分考究한다

如斯히午後四時十分散會하얏다

## 小作官會議召集

이에公布된小作調停令의施行에伴한小作官의配置는그間完了하얏슴으로調停令의運用에關하야事務的打合을爲하야總督府에서는近近全朝鮮小作官을召集하고小作官會議를開할터이다

# 北寧鐵道線破壞

## 枕木等을中軍陣地構築에使用

## 熱河方面衝突續報

【天津二十日發電通】 山海關으로부터의情報에依하면北寧線五城庄秦皇島間의鐵道線路가破壞되야軌道枕木等은中國軍의陣地構築에使用되얏다右는團匪事件議定書를蹂躪한것이라고

## 二十一萬中軍熱河集結

【天津二十日發電通】 熱河를訪問한張學良宋子文과湯玉麟의三名이會見한結果湯玉麟은드듸어完全히張學良의手中에드러가一致團結하야抗日戰鬪하기를盟誓하얏다只今熱河는湯玉麟의直系軍張學良의正規軍義勇軍等約二十萬의大軍으로固守되고잇다

## 道知事會議 四月中旬에召集

昭和八年度豫算案實行並農漁山村振興第二次計劃等協議의重要問題를가진道知事會議는政府委員으로서東上中의今井田總監의歸城을기다려四月中旬召集하기로決定하얏다

【東京十七日發電通】

專賣局技手兼道屬同道技師 木佐貫浩吉

專賣局屬 陣內 淸人

任朝鮮總督府專賣局副事務官 (七)

專賣局副參事 竹下 泉

專賣局副事務官 宮野 隆義

西川善三郎

依願免本官

# 東邊道一帶에서 中國義勇軍蜂起

## 奉天警備軍討伐着手

【奉天廿日發電通】 日本軍의熱河肅正이切迫하다고보고警備薄弱을利用하야後方을攪亂코자하는張學良의魔手는執拗에버더서東邊道等은昨夏日本軍의通化進入에依하야平靜히보인同地方은昨今唐聚五의殘黨으로蒙古에遁走하고잇다는王鳳格、方春生의勢力이增大하야目下其數二千餘에미치엇다松을攻擊하야公安隊는危險에瀕하고그山城鎭南方에駐屯하는黑虎愛國等의勢力도업수히보지못할形勢이며西豐、淸原間에는濼法章이잇고通化는何時如何한事情이發生할는지몰나一帶에人心이動搖하는모양이며奉天警備軍은後方의治安에任하기로되야二十日부터東邊道三角地帶의大一帶討伐에着手하얏다

世界的強力消化素
高峰讓吉氏發見 工學博士 藥學博士
三共の品

タカヂアスターゼ
다카지아스타제
食慾不振에、消化不良에、榮養增進에
新解說書『다카지아스타제』問答編 御申越次第送呈
東京市日本橋區室町 三共株式會社

# 熱河風雲漸急으로 高等警察非常緊張

## 流言蜚語取締、世情探查 警戒方針을講究

열하방면(熱河方面)에 풍운이 절박하야지고 시국(時局)이 비상한 때임으로 시내각경찰에서도 비상히 긴장하야 경찰취체의 대책등을 강구하며 일층경계도 엄중이 할 모양이라는데 더욱이 각고등계(高等係)경관중심으로 련합회의(聯合會議)를 개최하야 류언비어(流言蜚語)의 취체와 기타 경계방침이며 시국에 대한 탐사등 억압이 하기로 하고 이십일일에는 서대문경찰서(西大門署)에서도 서장(署長)지휘로 고등계원이 총동원하야 시국에 대한 밀의를 거듭하엿다 한다

# 熱河義勇軍中에 柳東悅等參加活躍

## 其他朝鮮人석긴까닭으로 日本官憲嚴重警戒

【北平】 열하(熱河)방면의 형세가 점점 긴장해짐을 따라 동방면 중국의용군중에 조선인도 석기어잇다는 소식이 최근에보도되어 당지일본관헌의 주목을 끌고잇다 조선인의 의용군의 수령으로는 류동열(柳東悅) 류수인(柳樹人)등이 잇다하는바 류동열은 구한국시대의 사관출신으로 ○사내총독암살음모사건으로 감옥생활을하엿고 뒤에 만주로 탈출하야 다년간 직접행동에 관계하여왓다 고하며 류수인은 본명이 류기석(柳基石)으로 년전 시베리아에서죽은 류춘계(柳春溪)의아들로 남경과 북평방면에 류학한일이 잇고 그뒤에는 혹은 산서(山西)에서 염석산(閻錫山)의 항공대에 근무도하고 혹은 복건(福建)에서 조선대만 중국련합청년○○단을 조직한 일도잇섯다한다 소화이년에는 길림에서 일본관헌의 요구로 안창호등과함께 잡혀가치엇다가 길림성의회의 주선으로 석방되엇섯고 또소화륙년여름에는 북평에서 일본령사관의 요구로 잡히엇다가 당시북평시장 장음오(張蔭梧)의 주선으로 노히엇슨일이 잇다한다 만주사변이래로 류수인은 왕덕림(王德林)일파의 의용군에들어 안동(安東)방면에서 활동하다가 최근은다시열하로 잠입한것이 판명되엇스므로 당지령사관경찰에서는 그의행동을 엄중경계중이라한다

## 岡崎町火災 損害八千圓

이십일오후사시삼십오분경에 시내 강긔정(岡崎町) 십사번지륙군용달상(陸軍用達商)궁본미언(宮本米彦)집에서발화하야 일본이층집일동이호를전소하고 동오십오분경에 진화하얏는데 발화원인은 스토브에 석탄을너무 만히 너흔 까닭으로 연통이과열되야 불이 천정에옴기여붓흔까닭이라하며 손해는팔천여원에달한다한다 그리고 그이웃에잇는데 정종크릿트회사평천인차랑(平川寅次郎) 소유창고에옴기여붓흔것을 즉시진화하야 이평만소실하얏다한다

## 鰒魚에中毒

【고양】 고양군 한지면 신당리산(高陽郡漢芝面新堂里山)십십번지에거주하는 로동자림석근(林石根)은십구일에 버리를나갓다가 신정(新町)유곽근처에서 내여버린복(鰒)생선을주어다가 가족다섯사람이 쇼려먹고 가족전부가 중독이되야 고민하는것을 이웃사람이 발견하고 동대문경찰서(東門署)에 알니엇슴으로 동서에서는 현장에출장하야응급수당을가하는중이라한다

# 司法權確立爲해 辯護士協會蹶起

## 조선변호사협회도이러나 委員三氏東京派遣

조선에사법권확립(司法權確立)을 주창하고 동경일본변호사협회(東京日本辯護士協會)에서이러나자 조선에서도 그동안변호사회간에서 협의중이던바 최근 조선변호사회 상무위원회를열고 협의하고 위원두명을 선거하야 근일중 동경에파견케하엿다 즉종래조선총독의 권한에 속하엿든 사법권을 일본과가치 사법대신의 권한에 속하게하여달라는것으로 문제는 권자예신의주(新義州)지방법원검사정으로잇든 중야준조(中野俊助)씨가 동경에서 문제를이르킨바라 그반향은 상당히잇슬 모양이다 그러고 동경에파송될 위원은일본인측은 길무(吉武) 변호사이고 조선인측은 리승우(李升雨)씨나 김용무(金用茂)씨로될모 양이다

# 朝陽村、麥田洞 武裝共黨被害甚大

## 機關銃隊와山砲隊出動으로 步兵隊交戰코歸還

【間島興電】 십구일금곡대위(金谷大尉)는 보병○대(步兵○隊)긔관총○대(機關銃○隊)를인솔하고 조양촌(朝陽村)부근에서 약이삼십명의 공산당을공격하엿고산포○대(山砲○隊)보병○대는 동일오후한시 맥전동(麥田洞)부근에서 무장공산당사십명을 공격하야 모다다대한손해를닙히고 오후여섯시 구암평(九庵坪)으로돌아왓다 련동하여 그들의 근거지를포위하고 공격한결과 달명의공산당원을 죽이엇다 그리고권총한자루 괄네개 화약가다수와쌀은문서다수를 압수하여엿다

# 八名을射殺

## 연길현위자구의공산당 拳銃彈藥等도押收

최근 간도에서 칠십명의공산당원이 연길현위자구(延吉縣葦子溝)에집결중이라는 정보를접하고 십칠일밤도구분서원(八道溝分署員)구명 자위단십명은수비대(守備隊)와사이어하십삼명과합

## 區幹部四名檢舉

개산둔에서

국정상삼봉(上三峰)대안개산둔(開山屯)에서서방으로약이리가량되는 회룡현개척리(和龍縣開拓里)에 자위단이십명이 출동하야 중국공산당 개산둔구간부(區幹部) 네명을 검거하고 증거품도나수 압수하엿다

◇—싸히고 싸힌 봄눈 경치 (위는장춘단에서………아래는약초정거리에서)

# 雨水지나六花亂飛

## 夜來에積雪이四寸 明日부터天氣는快晴

겨울동안 기다리고 기다리는눈이우수(雨水)를지나나, 간밤에비로소눈가튼눈이깁게싸히녓다 작이십일 오후부터 날이흐리기시작하며 서북풍에 몰타오는구름은 차래기와 가는비를약간뿌릴쑈니고 밤이깁도록 눈이별로이 오지안터니 새벽부터 함박가티쏘다지기 시작하야 아츰까지사촌내외나 싸히어 나무가지마다 엇다 그후에는바람도별로업서 쉬위는업고수분(水分)이만허곽괴분이상쾌해젓다

◇

이눈은 이제아츰 황하(黃河)하류와 황해(黃海)에잇든 소저긔압(小低氣壓)이동으로이동하야 오늘아츰에는원산(元山)과황해에나타낫다 이때문에중부이북지방에만 눈이내리엇다 그러고고긔압이 몽고(蒙古)에잇서 점점세력이남방으로쌔치고잇슴으로 래일부터는날이청쾌해질터이다

# 昨日種痘者 三萬七千名

이십일부터경긔도위생과에서는 관내각경찰서를 지휘하야 일제히종두(種痘)를시행하고잇는데 이십일종두를 너은인원은 아래와가치 삼만칠천여명이고 이십일일의 예정인원는 약오만명인데 근년에종두를 아니너헛든사람들은 이기회에 싸지지말고너도록함것이라한다 ▲本町署八、四七一人▲鍾路署四、〇七六人▲東大門署五、一二六人▲西大門署一一、〇六五人▲龍山署八、三四六人▲計三七、〇八四人

# 天然痘猖獗依然 新患者又廿三名

## 全朝鮮內에七百九十三名 京畿道多數로首位

경긔도위생과에 보고된 천연두는 그침을모르고 전염력이 창궐하는현세에잇서 이십일중에도 경성시내에서 네명 기타군부를합하야 이십삼명의신환자가 발생됨을보아 일월이래의 도내의 환자는 이백구십명으로 되엿다 그런데 작일중 경성시내의신환자중에는종로경찰서순사 전변정도(田邊定道)(三二)도걸리어순화원에 수용하엿다 또한십구일현재의 전조선의 천연두환자수는 일월이래 칠백구십삼명으로경긔도의수효가가장만타

# 和信食堂突然休業 從業員廿名失職

## 현재경영자와상회간분규 廿八日限撤去命令으로

종로바닥에서 유일한 백화점식당으로 손님을끌고잇든 화신백화점(和信百貨店)의 식당부(食堂部)가 이십일밤칠시부터 돌연문을닷치고 그곳에서 일하든 사람등 이십명이 돌연이실직을하게되엇다 휴업하게된경과를들으면 이식당부(食堂部)는 부내관철동칠십오번지김사봉(金思鳳)씨가 위임바다 경영하는데 매월이백원식내든것을 박흥식(朴興植)씨가 경영하면서부터 매일 매상고(賣上高)의일활오분을내기로 계약되엇슴으로 이것으로서는 도저히경영을 계속할수가 업게되어서 다른곳으로 팔고저하야 종용하든지음에 박사장으로부터 처결한계약조문을 위반한혐의이잇다하야 이십일에 금월말일한하고 철거하지안흐면 법적수속(法的手續)을 밟겟다는 내용증명을 바든까닭이라는데 식당경영주는 법적으로해결되기까지는 자발적으로 철거하자안흘결심으로 본규상태에 이르럿다한다

## 整理擴張코저 從業員은留用

화신백화점 식당부휴업에 대하야 동백화점리전무(李專務)는 다음과가티 말한다 내보를 좀더확장하고 수선할 필요가잇서 당분휴업한것이외다 장래직영이될는지 또는 위임경영이 될는지 아직말할 수업스나 종업원들은 엇더케 되든지 그대로 채용할작정입니다

## 恩平面窃盜被檢

고양군은평면 유암리(高陽郡恩平面遊岩里) 일백륙십삼번지에 거주하는 전과이범박래성(朴來成)은 지난십이일오전일시 삼십분경에시외공덕리(孔德里)이십일번지 정학인(丁學仁)집 화상에 침입하야 목제상자 두개를절취하야가지고 효창공원(孝昌公園)으로가서그속에드러잇는현금 사십일원을 절취한후시가만여원의 토지문권속에 지폐백여원이 드러잇는것을 모르고 그대로 죽첨정(竹添町) 산소위 사두닭밋헤 내여버린것을 소관룡산경찰서원(龍山署員)이탐사하고 그의행방을 엄탐중이든바 이십일 오후칠시경에 시내평양정이정목에잇는 골속에 잠복하얏다가 체포하야 엄중히취조한결과 전긔범행을 자백하얏다한다

# 同德女校生中心 反帝同盟組織策動

## 종로경찰이취조를맛치고 四名東門署로移送

엄개월전부터 종로경찰서(鍾路警察署)에서취조를계속하던 동덕녀자고등보통학교(同德女子高等普通學校)학생 검거사건은 이십일에동서에서취조의일단락을짓고 관계자륙명중 동교 삼학년생 리관순(李觀順)을비롯하야 임순덕(任淳德)(二九)와그형으로원본산구(山口)고등학교에단이는 임택재(任澤宰)(二四)동교사학년생리경선(李景仙)(二〇)등네명은 동대문경찰서(東大門署)로이송하고동교사학년생으로김가진(金嘉鎭)씨의 딸김영원(金永遠)과 박인순(朴仁順)은 석방되엇다 이사건의내용은 조선의 학생층을망라한반제(反帝)동맹을 조직하고 남녀각학교에 반제동맹또는독서회등을조직하려고하던것이라한다

# 春川專賣局 屬、雇員留置

## 監禁、傷害、橫領等罪名 證據品共不日送局

【春川】 춘천전매국고원과인부가 전매령위반혐의자에게 애매한자백을밧고자 고문을가하야 중대한 사태를이르켯다 함은긔보한바어니와 그후 춘천경찰서에서는 직접 가해의 손을나린동전매국 상용인부 엄완룡(嚴完龍)정수만(鄭壽萬)을인치하고엄중취조한결과동출장소속 통구수일(樋口秀一)과고원김사길(金思吉)량명도함께손을대인혐의가농후하게되야필경지난십구일에 이상두명까지 류치하고더욱엄중한취조를진행중인데 그들의죄명은 불법감금구타 상해외에전긔인부두명은피해자가 로자로쓰고자광두말편 일눈쏙십전중에서 팔십전은 떼아서횡령한죄명까지붓게되얏다 한다 그들의 취조가씃나는데로구타에사용된참나무몽동이소나무방망이등증거품과함께불원송국케될터이라한다

## 責任者等處分?

일찬춘천전매국출장소직접감독책임을가진 공청 전매국에서는 수일전 전매국속관도본 구만길(島本久萬吉)씨가래춘목하치류하면서 상세한바를 조사중이다

# 女流名唱 金秋月客死

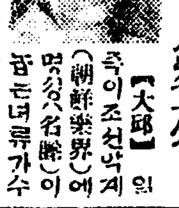

【大邱】 일즉이조선악계(朝鮮樂界)에 명성(名聲)이놉든녀류가수(女流歌手)김추월(金秋月)(三○)은지난오월경 리동백(李東伯)일행과가티 대구에서 연주흥행(興行)하엿든데 지난십사일부터 북내정(北內町)모친척의집에서 『모루히네』중독(中毒)으로 돌연사망하고말엇다는바 그의명창은레코-드에올라 것이수십여매이며 그의사망은 조선고악계에 일대손실 이라한다(사진은김추월)

# 二重放送設備完了

## 實施는三月下旬

경성방송국의신축키로된이중방송(二重放送)은귀간긔계설비등의준비를모다맛치고 이십일부터는 전파발사(電波發射)시험을하기로되엿다 그결과 전파발사로긔계를조절하여가지고곳처신국에 결과를 보고하야허가만되면이중방송을 착수하게 될터로 시긔는대략삼월하순경 일뜻하다고한다 이에방송국에서 이중방송을압두고 준비에 분주한중인데 이중방송이 실현되면조선말측의방송이권현독립되여연예(演藝)강연등상당히내용이풍부하게될터임으로 특히 조선인측의청취자들만히모집토록방송국에서는힘쓰고잇다

# 洪蘭坡氏歡迎

## 樂壇稀有의盛況

최근미주로부터 돌아온 음악가홍란파(洪蘭坡)씨의 환영회가 음악가협회주최로 이십일오후 일곱시부터 태서관에서 악계의 선배와명성들이 십여명이모이어 거텅을 나누고이어서 이에기의꼿치피어화과가가득한 가운데서 아홉시에산회하엿다 홍란파씨의감상담중의일절(一節) 『나는 본업이 바요린 이지마는 이번길에는 바요린은 한주일에한시간만배우고음악리론과 작곡을 여덜시간식배왓습니다 그결과로조선동요가곡집한권과조선시조작곡집한권을수확으로 가지고왓습니다』

# 普校願書接授日까지 戶籍對照二千五百

## 謄抄本가저간사람은七千人 眼鼻莫開의府戶籍係

경성부내 각보통학교의 입학원서접수기일을 당하야 호적대조를하고저 매일경성부호적계(戶籍係)에밀려드는사람이날로 증가하고잇다 이십일 각보통학교에서 입학원서를 밧기시작한 첫날은 호적대조한건수가 오백팔십륙건이나되고각중등학교입학원서에 첨부하고저 호적등초본(戶籍謄抄本)을신청한건수가 칠백칠십구건이나되엿다고한다 이때문에 부호적계압에는 날마다 사람의산을 이루워서 크게혼잡하고잇다 호적계에서는 특히이를취급하기위하야 겸수하는사무를 따로만들고 림시로고원십사명을 채용하야 재원삼십일명합계사십오명이 눈을사이업시여조에 힘쓰고잇다 그런데금월십오일 이사무를 개시한때부터 이십일까지 보통학교입학원서에 대조한건수가 이천오백삼십건이요 중등학교입학원서에 또는다른일로 등초본신청한것이약칠천건이라한다


콜럼비아레코—드 二月新譜

春香傳 春香離別前 一枚 丁貞烈 (鼓 韓成俊)
詩調 平調
詩朗吟 滕王閣序 一枚 李文源
兎公傳 토끼와자라 / 토기가景槪일느는데 一枚 林방울
西道 愁心歌
民謠 역금愁心歌 一枚 韓瓊心 (平壤)
南道雜歌 흥타령 A 吳翡翠
神卧爲 B 韓成俊 一枚
伽倻琴竝唱 방아타령 (沈清傳中) 一枚 吳太石
念佛 朝夕禮佛 / 권왕가 一枚 金明淑
漫曲 투전푸리 / 장타령 一枚 A 金蘭心 B 韓春汀 (平壤)
딴스 渴給날 一枚 金永煥 金仙草 文淑芳
流行 우리네의노래 / 小曲 巡禮者 一枚 A 姜石鷰 B 金樂大
流行 노세젊어노세 / 新民謠 北國의저녁 一枚 林憲翼
流行 비나리는이한밤 / 小曲 무심한그이 一枚 金仙草
流行歌 不忘草 / 눈물의밤 一枚 蔡奎燁
兒童劇 鍾洙의설음 二枚 金永煥 金仙草 李月波

卸と小賣 通信販賣
クスリハ山岸
毎月營業月報發行
合資會社 山岸天佑堂
京城府本町一丁目 電話本局二-七二〇 二-四一三番 振替京城二〇三番



문둥병 全治藥 神脉光
貳錢切手로 同封照會하시면 根治者 住所 氏名을 指示합니다
癩病專門 朝鮮江原道江陵邑 大明堂製藥合資會社
出張所 大邱府新町一八二

## 大英帝國의 印度統治問題解決案
# 妥協？分裂？屈服？
(三) 韓弼

『간듸』의在獄中에는『떠쓰』가民族運動을指導하고잇섯다 『떠쓰』는 印度民族運動線上의 右翼分子의指導者로서 印度에서 어느要素와 耕合하야 一九二二年에『스와라지』란 自治運動團을 組織하얏다 그런데『간듸』一派가 그旣往을悔改하야失勢하얏슬때에 『캐나다』類의 自治領憲法實施를目的하든사람이다 이機會에 로써우고 英帝國과妥協하야 印度民族運動을 그無力한立法機關으로들고드려가려한 『떠쓰』는『네일』과함게『스와라지』黨을 民族運動의指導團體로 民地의 運動에잇서서 土着뿌어조아지가 必然的으로妥協運動에 轉落하고만다는 社會科學의眞理를 그대로實證해주는것이다 民族運動者로서 支配層의 立法機關에參加함은自滅을意味하는것이다 프로레타리아黨이아니고는 된 支配階級의機關에 參加할能力이업는것이다 그래도『떠쓰』案이 國民會議에서 通過되고『떠쓰』의死後『네일』이 自治領憲法을獲得하기爲하야 英帝國政府와圓卓會議를開催코자提案한것外지 一九二五年에또通過된것은 自治와獨立사이에彷徨하고잇든『간듸』派와國民會議의急進分子 卽 小뿌어조아의『獨立同盟』의理論이얼마나曖昧하엿나 것을말해주는것이다 그러나英國政府는『네일』案의自治領憲法要求의拒絶도 이理論이얼마나曖昧하다는것을明白히보여주엇다 그리고英國은『印度統治法實施成績調査委員團』이란無害無益한對策을 印度로보냇다 對策을講究하라는 一九二七年『마드라쓰』國民會議는이것을 斷然히 물리쳣것만 一九二八年『칼캇타』會議席上에서는 妥協的스와라지派와非妥協的急進派사이에一大激戰을演出한後『스와라지』란말의意義를『獨立』이라고 解釋한다는議案이通過되여서 兩派의分裂은免치못할形勢에이르럿다 이버『간듸』의調停이 印度民族運動의一步前進을 二步나後退시켯다 卽 스와라지派의自治領憲法草案을承認하여두고 一年後 一九二九年末外지英政府가이要求에應치안는境遇에는 斷然코『獨立』을要求하겟다는것이다 그러면뿌어죠아『간듸』의目的하는바도 自治인것이分明하고 獨立은 自治獲得의威脅的手段에不過한것을알수잇다 苟

且하나마 이러케얼거노흔民族運動勢力은 英國政府는 自治領制의實施를目的하는 巧妙한手段으로 圓卓會議召集宣言이란 圓卓會議에參加를主張하는急進派의分裂을 다시圖謀하는同時에 二三年 乃至五六年間의時間을얻고자하엿다 그러나『간듸』는 一九二九年『라호어』大會에서 急進派와協力하야 完全한獨立을要求하는同時에 圓卓會議의不參加와 不服從運動의開始를可決시켯다 그리고 翌年三月에는 地租, 軍事費, 官吏俸給의半減 鹽稅의全廢 外國製綿布의關稅實施 政治犯의釋放 高等警察의全廢 自衛用武器携帶의許可等을 總督에게要求하야 자못挑戰的態度를보혓다 그러나 英國政府는 한편으로指導分子의全部와 數萬의運動者를投獄하고 다른편으로 第一次圓卓會議를 一九三〇年末 倫敦에 急速히 開催하야 (一)地方自治의實施 (二)聯邦議會의設置와一定한條件下의責任政府의設置 (三)藩國(石油)의英皇直轄等을決議시켯다 一九三一年『가라치』大會는 圓卓會議不參加를 굿게決心하엿든『간듸』의 第二圓卓會議參席을 承認하여주엇다 그러나 第二圓卓會議는 아모結果업시 終了되고 民衆運動은再發되어 가는것이現勢다 그러고 再發되는運動은 在來의指導分子에 對하는 不信念이깊어化하야 이나라 一部政論家의飮慕의 的인『간듸』의沒落은大會席上에서農夫에게바든 槍傷과學生에게바든 黑色花輪으로 시작되엿다 埠頭勞働者의罷業外닭에『간듸』는다시 妥協하려 渡英할수도업슬것이다 印度뿌어죠아지는 印度問題解決에對하야 失敗를自白할수밧게업슬時期가到來하엿다 印度의 發展에가장큰障碍物이 하나인封建的世襲階級制度와民族과地方의 宗敎的反目의撤廢와 따러서印度의統一外지 도勞農階級이아니고 는實現할수업슬것이다(完)

# 世界協同組合運動의概況 (畢)
劉載奇

### 九、佛蘭西協同組合運動

佛蘭西協同組合運動은他國에比하야서는 發達이더되엿다고하겟다 이제

**最初發生** 을探究하여본다면 一八三五年에 二人의織物工이리온에서設立한『眞正商業』이 消費組合의最初이라고할수잇다고한다 그後로서는 一八五五年에組織된것들이다 一八四八年에는生産組合이發生하고부터는 則一八六三年부터 一八六六年外지 信用組合이盛하엿다 此信用組合의最高의目的은 生産組合運動으로만알엇다 當時에가장中心勢力을가진組合은 리온에서된(海狸組合)이엿다(Sociekdes Casko) 一八六七年부터一八八三年사이에는全然信用組合的運動만熱中하게發達되엿고其中에서도百餘의消費組合도組織이되여엇다 이제前

**海狸組合** 의最初形便을살펴본다면이러하다 처음에는 貧民勞働者들이먼저 石炭共同購入을行하다가 漸次로食料品外지 共同購入할意見이進出하여서 實行한結果非常한良好的成績을보고서는 組合員의一致可決로서 消費組合을設立하게되엿다 리온의모든市民의게注目거리되자 一般人氣는 漸漸進步로서 集中되여 勞働者는 好奇心을가지고서 續續加入을하엿섯다 겨우六個月이넘어서서는市內各區에다가支部를設置하고 製粉所 베스겟트工場 酒造所 貯炭所를두고서 市價以下로販賣하엿섯다 그리고 純剩餘金은 公共施設에 使用하엿고 漸次社會的事業方面으로도 니러나아갓다 一八六四年에는 巴里附近에 만흔組合이發生되엿고 其中에가장 代表的組合은 巴里

**第十八區** 組合이엿다

[illegible]二年에자네ー에서 [illegible] 어나되엿섯다 當時의組合運動은 매우混亂하엿다 佛蘭西協同組合運動에는 두가지派가有하야 互相鬪爭이大端하엿섯다 하나는 님ー스派와쿠로ー든派이엿섯다 님ー스派라는것은 一八八五年에 되보아부와파ー운니만 두勞働者와 사루ー드•지ー드等으로 님ー스(Nimes)町에서 組織된消費組合이다 이組合은 吳那ー卽正開拓者組合主義에 準하야 實現하고 同年에巴里에서協同組合會議를 開催하여 協同組合中央會를 設立하고新聞發刊 (Leon Say)쎄ー•시몬 Jules Simon 왈라스(Walras) 等의名師이 讚嘆한 經濟學者들의熱心에 依하야 支持되여섯다

**年一次式** 大會를開催할것等을 決議하엿섯다 쿠로ー든派라는것은 유라산•쿠로ー든에서 最初友愛協會組合이 始作되엿다 此學派의消費組合들은 相互間에理解가로서發達하여 社會主義的消費爭으로서 結局一八九五年에分裂되고말엇다

언재던지우리가아는바와맛찬가지로 分裂은退步와衰弱을召來하는것이엿섯다 赤是協同組合運動家들사이에서 此分裂을遺憾하야 再次合同을꾀하엿다 더욱만흔熱心과 權威를가진사루ー드氏와非常한努力으로서 一九〇四年에 비로소合同의 必要를더만히늣기고서合同할決議를보히엿섯다 正式으로合同되기는 一九一一年大會에와서 님ー스派의草起한宣言에 互相同意되여 同年十二月에完全하合同되여 全國消費組合聯盟이라고하엿다 合同以後의消費組合의發展은

**分裂當時** 의民目을一新케하엿다 一九二九年에四十七組合을가지고 其實上高는十五億어엿섯다 世界大戰當時에된消費組合에對한 이야가가잇다 이는東都國境에갓가운市町에는 全部獨軍砲擊을當하여共中에만흔消費組合도 破滅이나 리럿든것이다 그러나全市街는兵火에全燒되엿스나 오즉協同組合의 建物마는남어잇섯다고한다 이것은 獨逸砲兵軍隊中의中隊가全部가 消費組合員이되엿든까닭에 其理由가되엿나고한다 戰時에하로는獨兵은佛蘭西市街를砲擊하면서 드려올때에 鋼路에어는建物支關에 『協同組合』이라는 書가보임에찬兵丁이밥을먹고서다보다가 고게흥꺼덧이고그대로지나갓다한다 『에ー스누의사ー도 차ー부리ー』 곤곳에도 또한獨軍의侵略을當한市町中에하나엿다 獨逸의猛

【海外寫眞】去一月八日 西班牙東部『카라로니아』地方에서無政府主義者『산디카리스트』의 暴動이發生하야 軍警官과到處에서衝突한後各各多數의死傷者를내엇고『바렌시아』州에서는 二個村에서 農民의暴動으로 미이마『챠ー베트』共和國가지 獨立되엿섯다 暴動은實로나란 市郊外에서 의軍隊의暴徒者搜査와 射殺된反亂者의 擊滅한屍體

# 의 物資生產計劃
## 日常重要品不足으로

◇日常重要品缺乏

勞農露西亞는 五個年計劃으로 鐵鐵 石炭 電氣等은『르코ー드』를 깨러ー!」等의 所謂重工業에 너무注力하야 食料品 紙 衣服 비누等의日常必需品이 甚히不足되게되엿다 人民委員會議長『모로토프』氏는 一月中旬 第二次五個年計劃內容에 關한 演說中 『吾等은 勞働者其他使用人에게對한 食料品及 一般商品의供給을 一層改善하지아느면안된다』라고 陳述하얏다

◇消費工業의不振

露西亞의物資不足을 生産數에依하야 보건대 重工業과消費工業의 不均衡은左表로서明白하아진다

| | 重工業 | 消費工業 |
|---|---|---|
| 一九二八年平均 | 一〇〇 | 一〇〇 |
| 一九二九年同上 | 一二九 | 一一九 |
| 一九三〇年同上 | 一八二 | 一三八 |
| 一九三一年同上 | 二一九 | 一四七 |
| 一九三二年同上 | 二五九 | 一四三 |

(但三二年은自一月至八月 ‖ 六、十兩月을除함)

以上獨逸景氣研究所調査

卽一九二八年을 基準으로하야 昨年一ー八月平均에서重工業은 約二倍半에達하얏스나 그런대 消費工業은 僅僅一倍半박게는 안되며 前年보다는多少間減少하얏다

[illegible]『스타ー린』은 最近에 [illegible] 吾等는 日[illegible]의生産에 만 主力을 도리켜이 조치 은가라는 말을면히듯는다 그러나 그래가지고는「처비!」 드는 聯邦의工業는 資本主義 産業앞에서 全然無力할을 暴露할것이다 이야가되 與否는何如間 消費工業의不振한 直接原因은 어되잇는가?

◇不振의原因

昨年九月末의『消費財生産에關한決議』는 不振의原因으로

一、原料와不足과浪費
一、生産消耗가만흔것
一、代用品及新製品利用이만흔것

等을들엇다 이外에一般的으로 原料買入이困難한것이만타 農民들은 原料作物을政府의손에 넘겨주지안코 强請하는傾向이잇는것이다 政府는이에對抗하기爲하야 工業用作物의 棉花 甜菜 [illegible]等의

[illegible] 下로서는ー 成績이그다지조치못하다

以下는重工業人民委員部에서 發表한 第二次五個年計劃에서의 消費計劃이다 그런데 이計劃이 施行된다하야도 到底히 商業에應할수가 업슬것

### 消費工業의生產計劃

| | (單位) | (一九三二年) | (一九三七年) |
|---|---|---|---|
| 綿織物 | 百萬米 | 三、〇六一 | 六、四五〇 |
| 毛織物 | 同 | 一〇三 | 三〇〇 |
| 絹織物 | 同 | 二九 | 三〇〇 |
| [illegible] | 百萬方米 | 一八三 | 一、一七五 |
| 男子靴下 | 百萬足 | 六〇 | 一五〇 |
| 內衣類 | 百萬枚 | 一八 | 四〇〇 |
| 革靴 | 百萬足 | 八八 | 二八〇 |
| [illegible]及陶器 | 百萬留 | 三九四 | 一、七二〇 |
| [illegible]皮 | 同 | 一、四八五 | 三、九五〇 |
| 비누及化粧品 | 同 | 五五六 | 一、八六五 |
| 雜貨 | 同 | 一五六 | 五三六 |
| 印刷機 | 同 | 四〇一 | 一、二六二 |
| 活動寫眞用品 | 同 | 九三 | 五九八 |
| 學用品 | 同 | 三九 | 三七五 |

이外에 食料品에對해서는 輕工業人民委員部에서 計劃하고잇는中이며 또는工業의[illegible] 設備等은 重要한計劃의하나이다

# 칸트哲學의梗概
## 그系統的考察
(五) 李相殷

그러나우리는 이것을이저서는 안된다 時와空은아직素性의

**條件** 오즉經驗을感得하는 方式일뿐이다 그럼으로時와空의應用는 오즉經驗世界內에局限된것이오 決코非經驗的事物自體나本體界에外지 應用할수잇는것이아니다 그러타하야 우리의經驗의 知識이確實性을 毀損할것도아니다 時와空은『物自體』에關하는 方式이겟든자感은다만우리의知覺의 方式이겟든자感은 우리의知識은依然히確實性을닐치안는다 왜그러나하면 우리의知覺하는바事物은 事物自體가아니며 우리의知覺하는바事物의關係도 또한事物自體의關係가아닌까닭이다

**所謂**『事物自體』라하는것은 우리의感性과아무런關係도가지지안는다 엇던事物이우리의눈에到達할때 우리는빗을知覺하고 엇던事物이우리의귀에到達할때 우리는소리를感覺할따름이오 이밧게무엇이우리로하여곰 빗을感覺케하엿스며 무엇이우리로 소리를感覺케하엿는지 그것은이알수업는것이다 獨斷的唯理論者들은 時와空을應用하야 物自體에外지 드되여『本體界의怪物』을現象界의事物처럼 假裝식힌다 그들의失敗는 여긔잇다 그러면 時와空이吾人의事物을知覺하는方式이라면 그것은다만우리人類의게만特有한것인가 其他生物도다 그러한것인가 칸트는다만우리人類의特有한것이라고하엿다 이點에서時와空은主觀的이다

**觀念** 的의것이라할수잇다 그러나다른意味에서보면 모든現象은모다時空의秩序中에配置되며 어느한事物도 時的條件을經過치안코 吾人의經驗되는것이 업스며 어느한事物도 그것이外界現象인以上에는 空間的秩序를 배제치안코 할수가업다 이點에서는時와空은必然的인것이오 同時에또한普遍的인것이다 그럼으로그것은客觀的이오 實在的이라할수잇다

總하야말하면 知識이成立하라면우리의心靈은外物을接受하여야한다 그러나決코 單純한被動이아니오ー一面接受하며一面또自己의틀(時空)에依하야

**鑄造** 하는 作用을行使한다 만약우리가接受만하고만다면 다만 意識狀態의 變化에不過하니 그러타하면우리는 永遠히自己의主觀속에갓처서 客觀的世界를 認識할수업슬것이다 그럼으로우리의感覺은 반듯이 [illegible] 悟性을經過치안코는 知識을成立할수업는것이다 悟性은思惟하는것이오 [illegible] 雜(Teimak)하는것이다 悟性은思

**知識** 은一種의 判斷이다 判斷은主詞와賓詞가 한곳에連結된것이다 다맛한個의主語가나타나고 다맛한個의賓詞가나타나는것만으로는 一個判斷을成立시키지못한다 譬컨대 一個判斷이『雪』의知覺이잇고 또繼續하야『白』의知覺이잇다 하더라도『雪』과『白』만가지고서는 아즉도 知識이라 할수업다 [illegible]

### 朝鮮의犯罪相
#### ◇그에對한縱橫觀
林耕

**詐欺 挾雜** (上)

俗談에『남을속이지못하면남 사흘식밥을굶는다』는世相에對한 比喩가잇다 또『[illegible]』눈 一[illegible]『엉터리時代』어라 고 그만치흉만잇스며 엇더케 하여야 그들을속이고 엇더케속여야 [illegible] 사람만이 살고잇는것가튼感이 업지안타 그리하여 只今은속이는사람이어리석어』지고마럿다 처음에는 自己自身을속이고 肉親을속이고, 社會를속이고, 그다음은律法을속이고, 終乃에는 月을속인다

**詐** 詐欺――그자체인다면, 道德上 虛僞[illegible]이다 詐欺라함은其結果에잇서 慾望을滿足식히는 것을目的함이니(精神異狀者에以한外) 그手段은 [illegible] 可憎 可憐

―002022

### 海外短信

◇西班牙貴族二十九名이流謫地를脫出

[리스봉(葡萄牙)發] 新興西班牙共和國에對抗하야 叛旗를든『산•후로』將軍一派의策動에 加擔하엿다가 逮捕되야잇는 當時叛軍의策動을幇助한 理由로 西班牙領西阿弗利加의『비라•시스네로스』에 流謫되엿든 貴族二十九名은 [illegible] 그들二十九名은 秘密히 脫出을試하엿다 明日은元旦이라하야 音樂을방에 술잔을차리고 看守들은 드되어醉하야[illegible]

◇苦心慘憺하는 西班牙『黑幕內閣』

[마드릿드發] 新共和國樹立 [illegible]

◇米國은『박카스神』

[누욕發電] 米國의禁酒法撤廢를 [illegible]

◇萬里長城을 自動車路로改築

[北平發] 世界七不思議의一인 萬里長城을 近代的自動車路로 改築할計劃이 中國鐵道部에서問題가되고잇다 萬里長城은 기리ー千四百哩以上 그支線을合하면 二千五百哩의넘는 [illegible] 目下新道路에改築될것은 北平의西方二百哩外지의路程이다

◇戀愛에沒理解한『못소리니』首相

[羅馬發] 古代羅馬의文化의 잉『최』以前의 [illegible]

# 商店及商品의管理와 販賣員의能率增進策
(九) (承前) 梁基哲

●年老한손님 ●年老하신손님

年老하신손님에게는 特히정중한態度로 써ー비스하여야된다 買物할적에도 恒常補助的立場에스는것이조타 商品選擇에도 그대로두어서는자미업다 『이것은 튼튼합니다』하면서 하나내놋코 『이것은 [illegible]』하면서 하나내놋는 ―이런說明을 석거서 말하지안으면안된다 [illegible] 店員諸君이老人의買物을 代身하는것이조타 이러한 써ー비스는 老人들에게 [illegible]

●中年손님 ●中年손님

中年손님은 店員諸君에게 그다지어려운손님은아니다 그것은 判斷이充分하고그리고 自己도 認識하는고로 商品을說明할 [illegible] 이다

[illegible]『이것은 ○○學校에서 制定한 校服입니다』라고外지『○○學校生徒는 이런洋服에 [illegible]』...

[illegible]

巧妙하게 法網을 [illegible] 葉書 [illegible]

『아버지께서 미잇스시겟서요』극하는말도 [illegible] 그以上며하는것은 자미업다 이런손님은 또한[illegible]하기를 조와한다 『당신商店의 써ー비스는 親切이잇지안소』라는것치 注意해주는것도 이런손님에만라 그러나 [illegible] 될것이다

에게조흔일이다 [illegible]

### 飜譯小說
# 憂鬱한輕騎兵
토마스•하듸作 李弘善譯 [5]

필이스는 자긔외하는 행동에 잇서서 아버지의 명령을거스리겟다고는 꿈에만치도 생각하고잇지안엇스나 자긔의감정에관해서는 자긔의 자유이라고생각하고이엇다 그래서그녀자는고만 그정의병을 사모하는마음을 억제하랴고는 하지안엇다 더구나 처음부터영국인을연인으로 생각햇슴에와가든 삼중한 의미로써 이사나히를연인과가티 생각하고 잇다는것은결코 아니엿섯스나 이젊은외국 군인은 필이스에게잇서서는보통집에살고 잇는사람과가티 여려가지 부속품을가지고잇지안는것이 공상의세계에인물이엇섯다 어대로부터 살그머니 나려와가지고 또 천지알자도 못하는 곳으로부터 업서저가버리는 사람 말하자면꿈속에서 나온가운데 천사에안물이엇다 그이상의것은아니엿섯다

두사람은 지금에는 못치지안코맛낫섯다 대개는커덕때에 해가 떠러진뒤로부터 최후집합의라팔이그를 귀막으로부를때가지의 짧은동안 이엿섯다

아마그녀자의 태도도 요새에는간보다는 간격을 두지안케되야서 와서잇섯슴은지도모른다 하여간남자의태도는 확실히친절하게되엿다 그래서그는 나날이 부드러운말과 모양을보이게되엿나 그러고어려한 황금한친밀이 못지고작별을하게 될때에는 그녀자는당위로부터 손을떼어내마리가지고 그사나히에게 그손을쥐게하는것이엿다 어느날저녁에그는 그녀자의 손을쥐인채로 오래동안 놋치안엇슴으로 『당이히기뻐문에 둘에잇는사람이 당에벗치는당신의모양을 볼는지도모릅니다!』하고그녀자는 부르젓다

그날밤 그는그곳을떠나가지안코 언제와지라도 주저하고잇섯슴으로 간산히해서 필나스는점과 병영(兵營)과의 사이에잇는 지면을 다름질해나가서 영문을 닷는시간에뜻지안케 귀영할수가 잇섯든것이엿다 그다음에그가와서그녀자를 기다리고 잇섯슬 때에는 어제일인지 필이스는 일상에 시각에 일상의 장소에모양을나타내지 안엇다 그의실망은 대단햇섯다 그는마치실신한사람과가티 그장소를멀그럼이 바라다보면서 서서잇섯다 귀영을재촉하는 라팔소리의소리가 들여왓섯스나 그는의연히 그곳을 떠나가라고하지안엇섯다

그녀자는 아주우연히 생긴일때문에 늣게온것이엿섯다 그곳에 왓섯슬때에 그녀자는시간이 느진것을 걱정하고잇섯다 그녀자도 그와마찬가지로 진영의문을 닷는것을 [illegible] 소리를듯고 잇섯든것이니까 그녀자는 그남자에게 곳도라가달나고애원을햇나

『안요』하고 그는우울한목소리로 갈햇나

『괜찬요 ― 아죽 도라가지 안켓습니다 ― 당신에서 나오시자 마자 곳도라갈수가잇겟습니까 ― 커는오날 왼종일동안, 당신이 이곳에오실것만을 생각하고 잇섯습니다』

『그러나 영문을 닷는시간에 느진것 가트면 벌을밧으실는지도 모르시겟지요』

『그런것은 상관업습니다 저는 두사람 ― 여긔에 계신사랑하는 당신과, 고향에게신 나의 어머니가 [illegible] 세상으로부터 업서저 [illegible] 마렷슬것입니다 커는이세상에서 [illegible] 당신과가티 얼분동안이라도 [illegible]하는것보다도 [illegible]는편이 더 종읍니다』

이러케 말하면서 그는언제까지든지 떠나가지안코서 [illegible] 이야기를하고잇섯다 그리고 그가출생한 [illegible] 여러가지 이야기라든가 [illegible] 세세히 이야기하고 잇섯다 나중에는 필이스편에서 그사나히가 무조생각업시 언제까지라도 가지안코 잇슴으로 망아괴롭나 못하야 [illegible]게되엿다 그래서 나종에는 『그러면 커는안녕이가십시요 틀랄하고 집으로드러가겟습니다』하고 필이스가 언저로 작구말햇슴으로 그는 [illegible] 진영으로도 거긔갓든것이엿다

그 다음에 맛낫슬때에는 그나히에게 [illegible] 의 군복의 소매를 장식하고잇엇든 금줄 비장(肩章)을 그는 만 불어서 잇지안엇다 그날밤의 영문을 닷는시간에 [illegible] 늣게왓다는 혐의로 一個병졸(兵卒)의 계급으로 네려진것이엿다 그러고 그가 밧은 벌이 [illegible] 의 원인이엇스니 필이스는 [illegible] 생각하나 [illegible] 될수가업엇다 그러나 지금은 도리혀 지위가 뒤박거저서 그가 그녀자를 위로하는 재래가 되엿다

## 法律問答

問 昭和五年九月一日 某日人과 口頭로約束하고 店鋪新築하야 人家整約束한家賃一個月十八圓式 三個月間家賃先拂하기로하엿는데 [illegible] 契約書作成 [illegible] 滿十日後다시契約作成을 要求하엿더니 [illegible] 家人에게와서(家主의契約作成을) [illegible] 二三年間을使用中인데 [illegible] 家人의法的責任은엇더함는지 [illegible] 家賃金額을要求하는 [illegible] 形勢입니다 (金濟)

答 朝鮮에는借家法도施行되지안엇스니 家主가家賃을내라고督促하고 共明渡를請求한다면 엇지는수업시나가게될것입니다 (辯護士 [illegible])

# 學藝

◇……書齋에잇는쇼翁의面影……◇

## 『쇼-를맛는』 非쇼-式感情 (上)

張起悌

濛霧에쓰인 瓦斯街燈미테餘步를暫時멈추고 호트러진燕尾服의 옷자락을고치여가며紳士道의美觀을 論議하는夜會人들의氣焰이 참기어려웟슴인가 或은 東端貧街의借家住民들의吐出하는險酸한 醜氣가더욱더甚하야그길이엿든가 世上은그의 아페 한갓

**義** 憤의對象으로써만 올수잇섯든 世界의犬設敎者조-지•버-너드•쇼-翁의 總然한東洋探訪의報가들닌다

或은 富士靈嶺의偉觀이그리웟든가 한떼에피여한떼에 떠러저버리는 사구라의武士道的色간자시로 단상한浮世繪인인氣慨를飮慕함이엿든가 또는玉質物의 미스•닙퐁의 艶姸한姿態에魅惑됨이엇든가 이總然한翁의 旅程의實踐에 實로驚異的 款服이잇슬수박게업다 흔히世界的名士로서 世界的名士의 品位를一層倍加케함에 要하는듯한 一二年의長遠한風雨를 前奏로하는 示威的套를 떠나 손쉽게來遊를實行한

**翁** 의態度에도 亦是翁의 翁답은 獨創이잇스며 翁自身實明한바 偉大한創造者 입센과아울러가장巨大한先驅者의 一人이라함의實證이라고할건가

翁을가장 잘理解하기에翁的頭腦를가진 그렌빌•바-커以上이 업슬것이며 翁을說明하기에 翁에肩比되는世界的逆說家 췌스터-톤以外에 업슬것이나 쇼-的頭腦를가짐이안이요 쇼-的逆說을所有치못한내가이케 쇼를迎接하는數言에잇서『쇼-를맛는 非쇼-式感情』이잇슴으로 가게되엿슴은 내自身의不幸보다도 오히려翁을爲하야크게 不幸해할것이다

三百年의 長壽가人類文化의向上을 爲한絕對의 要求이며이要求는 合理的人間의意欲的努力으로서 獲得될것을豫言한 翁이다 生物의

**盲** 目的進化의論을 唱導한그의스승 다-윈은 盲目的論斷에서 飛躍하야人類의 創造的進化論에까지 됨으는 于先翁은어合理的意欲努力의 實踐으로써 一의菜食者 一의禁酒禁煙家 一의 규리탄이되여 今年七十八歲의古稀鮮나히로 이미그顔貌에는 만은주름살과白髮을發見할이나 오히려壯年에比할 健康한老軀임에는틀림업서今日에도 오히려勞功이 不絕하당은 或은三百長壽實의可能을表示하는 好實證이며그것의最先驅者임이될것을豫想케하는거라고할것인가

翁을 맛는中國은爲先그손이 反帝盟員의것이엿다 차저내일翁의 多端한이 世界의部分에서

**論** 斷는 엇더한內容의것 이될가暗澹한 이空氣가운데 몃칠을지난후東方의先進國首都帝國호텔一室에 기모노와 조-리로 旅裝을풀드는 엇슬것인가 質問은 翁에게만 비단이러한 아니요 적어도 우리에게보담이 더큰 興味를 주어주는數만은 世界的人間이日本에발을 드딀 때마다 그러하얏다

날 이二個의 東洋人間에低能된感情을 엇더케나說明할것인가? 翁을낫는 우리의興味는이點에더욱크다고할것이다 或은無比한유모어와 위트로交織된一個의 파라독스가될것인가或은洞徹한나이브테가 브릴리안지로裝飾된 一個의諷刺가될것인가 年前에勞農露西亞를訪問한翁은 스탈린의全指導方針에翁自身이가진바 떼이비아니즘以外의아모것도안임을發見하고

**痛** 快하게 무릎을친翁이다 翁의態度은 恒常豫測을떠난別個의形體로써 示됨을아는우리는 初初히翁自身의發言을 기다리는수밧게업슬것이다 偉大한理知論者의偉大한理知的所爲을期待하자 現代의바른코•폴로의 陳述은單純히歐洲人에게만局限될것이아니다

翁이老軀를 엠프레스•오엘•브리테인號上에 시르며 編成한路程의 가운데極東一方에位置한 朝鮮이란영을 考慮에너엇슬것인가

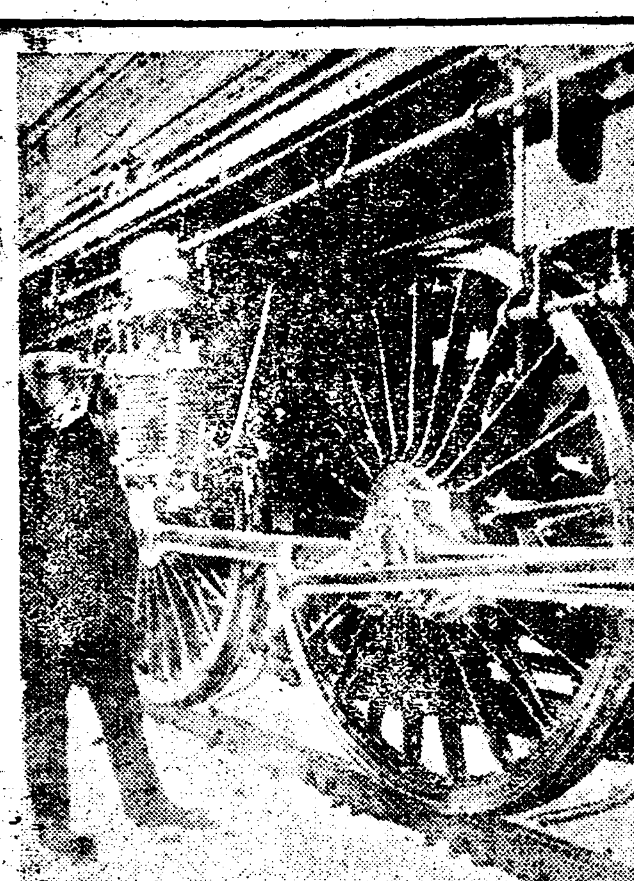

▷—巨人機關車—◁

【伯林支局發】伯林近在에잇는그루-프외르드로關事製造所에서는 最近國有鐵道局設計에依한新巨人機關車를製造完成하야 試運轉을하엿는데 平均時速二百二十키로메-터! 最高時速二百四十五키로메-터! 라한다 寫眞은 巨大한그車輛

## 봄의前奏曲【7】

### 봄의傳令 北行列車를타고

金起林

彼女들의『하이힐』(노픈구두굽)이 더한층 가벼움을 늣기여가와다

肉色의 『스터킹』—極端으로 짧은『스카-트』— 等等으로 彼女들은 鈍感한街頭의 機械文明의表面에 지튼『에로티시즘』과 頹廢的興奮을 濃厚하게 칠할것이다

털기픈外套— 솜노은 비단두두막이— 두터운防寒帽— 여호털목도리— 잘잇거라 너히들

**時節** 에뒤진廢物들은너희들의벅장속으로 흘러가거나 혹은××舖의倉庫로流刑이되드라도 怨痛한주인들을 원망하는일업시 또다시 虐待된狀態에서 온순하게十月을기다림이조타 (奴隸들은필요할때에 기억되고 필요치안을때에는 永久히 니저버리운대로 잇는運命에 노혀잇나니라— 古代聖書—) 그러나 잘가거라 겨울— 店員들은『겨울물건』을 차츰차츰陳列窓로부터 倉庫구석으로 運搬하는일에 오히려榮光을늣길것이고 『파라솔』은또다시百貨店의主演者가될것이다

**花商** 의『쇼-윈도우』속에서 봄은잇슬가 『씨크라멘』은 봄이된지는 첫 『키쓰』를햇앗기위하야 ……

## 차라리나는

趙碧巖

차라리 나는
누더기가 낫더라
뼈무든 비단쪽에 眼疾이
나는이보다는
동무야!
이영의 헙버슨 삿태(삽)
에는
풀한겹인들 더힌술아니
그래도 그래
붓그럽지 안흐냐
×
차라리 나는
된장국이 낫더라
비린내나는 징국에 肺病
이 드는이보다는
동무야!
이영의 메마른 시내 (참
자)에는
물한방울인들 흐르는줄아
니
그래그래도
붓그럽지 안흐냐
×
차라리 나는
움집이 낫더라
헤멀건 몰집에서 癲癎이
써는이보다는
동무야!
이영의 싯퍼-런 하늘(
영)빗헨들
언제든 해발이 안흐를줄아
나
그래도그래
붓그럽지 안흐냐
×
차라리 나는
촌큰애기가 낫더라
살진송아리에 末梢症이붓
푸는이보다는
동무야!
이영의 眞實한 어머니는
구두곳헤 흔들이는줄아니
그래그래도
붓그럽지 안흐냐
×
차라리 나는
牧童이 낫더라
낫들바지에 虛勢를 부리
는이보다는
동무야!
이영의 굿세인 鬪士는
알독어리는 목도리에 몰
감긴줄아니
그래도그래
붓그럽지 안흐냐
×
차라리 나는
여커린 사랑이 잠기줄아
니
그래그래도
붓그럽지 안흐냐
×
차라리 나는
달리는게 낫더라
지리지리한 倦怠에 自滅
하는이보다는
동무야!
이영의 黎明의 화살은
躊躇의 굴비를버슨줄아니
그래도그래
붓그럽지 안흐냐
×
차라리 나는
어둔밤이 낫더라
징글징글한 現實에는 소름이
쉬치는이보다는
동무야!
이영의 애닯픈 現實에는
모든것이 멘둥멜둥이 살
러갈줄아니
그래그래도
붓그럽지 안흐냐
×
차라리 나는
압흔게 낫더라
바삭바삭 타는心血이 식
는이보다는
동무야!
이영의 젊은가슴에는
여커린 사랑이 잠기줄아
니
그래그래도
붓그럽지 안흐냐

## 混亂中의綴字法 그整理의一案 (十六)

洪起文

### 第六節 連音法則

『중음의 終聲』는 無音의 兩音終聲中 어떤한音이든지 안音반은 역시無音이다 音이없는終聲을 왜두는가? 둔다고 말하면안두어도좋을것을 일부러두는것과같어 語弊가 잇나는音終聲이나 兩音終聲은 決코 일부러맨는것이아니요 言語發達上自然的으로 생긴것이다 그러던 音아없는終聲이왜 생기엇을까? 朴勝彬氏는 留音法則을 認定하는同時 音終聲의拒否 乃至 日本語段活用의朝鮮語適用으로 나왓나

**連** 音法則만이없다면 無音의終聲은 結局無用의終聲이다 段活用의適用은 論외 朝鮮文法의 全面的 矛盾을

를 주커치안는다 그러나그는 留音法則도 그論調의扶擁만으로서 內破의性質 또는 朝鮮語에 獨特한內蘊의性質을 明確히 把持치못할뿐이 아니라 連音法則을 全然認識치못하얏다 그結果그의중音終聲拒否는 오죽 한獨斷으로돌아가고말앗다 朝鮮語에서『집이』는『지비』로읽고『옷을』은『오솔』로읽어우의口말의

**終** 聲이 아래口말의初聲으로 옴기는(온다) 이것이 곳連音法則이다 連音法則이라고하니까 特別한法則으로알앗을지모르나 알고보면한 平凡한法則이다 이法則은 歐語에 가장많이 使用되나니 『se infants』에서 우리의口말의 『S』가아래로나려와『그랑장팡』이라고읽고 (petit enfants)에

**滿** 洲語를보더라도 多少二類似例가없지안다 그例를찻을수없다 蒙古語나 멀리佛語에까지가서 그例를찻나려와『베띠땅팡』이라고 읽는다 서우의口말의『t』가 아래口말로

(蒙古語)
成吉斯 偉人은 蒙古의
칭거스 복 더 몽골 운
英雄 이다
바털 무너
거짓부리는 곳 盜賊의 始
호 털 치 몽골 흘탓 인의
初 무너
허 다
이와같이『몽골흘탓인』을 몽골흘탓으로『홀탓인』을 흘가친으로읽는 다

(滿洲語)
忠 信 之 行
둔도 악둔 이 야분
滿 文 之 書
만수 지순 이 운두훈 헐건
『지순이』는 지수니로 『악두니』로 읽는다 그러나

**蒙** 語로 滿洲語도 朝鮮語에도 佛語와같이 連音法則이있나는것은

事實이 證明하는만큼 否認치못한다 要컨대 留音法則아래 無音이된終聲도 連音法則아래다 시그音이蘇生한다 佛語에도母音아래로 無音의子音이 누덕누덕붙어있으나 그러타고그것을 모조리除去할수는 없으니 連音으로서 蘇生되는 境遇도 생각지안하면 안되는것이다 朝鮮語에는

**終** 聲이아니라 있었으니이 初聲에도 連音이 있었으니이다 서鄕等는 곳 初聲의連音이다 字會字母때까지도 初聲의連音이 相當히行하야다 알되 나 지금와서 몇나되밖에 남저안했나 그런데 連音法則으 로因하야도•몇가지의特殊法則이 派生하다 그法則을 이아래列擧하겠다

(一) 終聲의連音
(가)우에口말이 子音으로끝나지안하면 안된다
(나)아래口말이 母音으로시작되지안하면 안된다
(다)第一第二의條件이 具備하더라도 우에口말과 아래口말이 서로 連音될만한

말이아니면 안된다
(二) 初聲의連音
(가)아래口말은 서로合하야 한個의子音을 構成하고 또 어커써個相異한子音을 떠는 初聲音 卽强子音中 ㅆ 及等初聲音으로도 시작되지안하면안된다
(나)우에口말이 어떠한子音으로든지 終聲으로 끝나서는안된다
(다)第一第二의條件이具備하더라도 우에口말과아래口말이 서로連音될만한말이아니면 안된다
그러나 오늘날初聲의連音은아조廢滅되다십이되야 連音이라면 오죽終聲連音을 意味한다 여기서나 또는이以下初聲連音의 法則을말하는것도 오죽參考로들메지나지 안는다
(三) 서로連音되는말
(가)名詞와名詞 初聲連音과 終聲連音이 한께行한다
서빨॥쉬쪽조빨॥숫쌀(初聲)
솔옷॥소못 닭옴॥닥김
(나)名詞와動詞 (終聲連音) 과終聲連音이 한께行한다
그빨॥규쪽이빨॥입쌀(初聲)
홀에미॥호래미 할애비॥하래비 (終聲)
(다)各品詞와音調의『이』와『으』 오죽終聲連音이行한다
바람이॥바라미니
붙읍으며॥붙자브며
(라)各品詞와時間形。 오죽終聲連音이 行한다
먹었나॥머겄나
살았다॥사랐다
(마)各品詞와 後置詞 接續詞 終結詞等。 오죽終聲連音이 行한다
서울이॥서우리 시골은॥시골는
고름 잡아서॥자바서 潤어서॥
허서॥곤허서
이以外에도 習慣上 或連音이되고 느境遇에따되기도하고 그境遇마다 一一이 枚擧키 困難하니 參酌키바란다
第二節 母音分析中『ㅣ』의母音說明은誤記되었기校正합。 『舌狀의硬口蓋로 向하야올러 머아래의齒槽突起부분에服을대가引鼓心戰突破』

## 詩에對한正當한理解 (上)

### 金東鳴氏를駁함

李貞求

나는 本紙發表된 金東鳴氏의『新春詩壇一瞥』을읽엇나 氏가말한바와가티 創作이잇고 評이업는것은 심심한일이다 심심하다할일인가? 評이업는文壇이『거울을가지못한化粧室』인

以上 엇지엄숨을 곰게우러보고십흔作家에게 거울이必要치 안으랴? 氏의慈愛는크다 氏의義憤는感謝하다 그러나 要는觀面의凸凹性이아니고 評의 正當性일것이다 우리는美人이

『고무공』과갓치 부푸러오는彈力性의大地의가슴위로 뛰여나오렴 그리고 이렇게 흥분하고 큰아층을줄추지안으려는가 ○

오오 全朝鮮의市民諸君! 亂暴한『스개-드』選手올시다 ○

氏는이詩를評하여 曰『現代的感覺과 奇驚한

**言語** 의울겁우으로 고요

## 科學欄

### 昆蟲의鬪爭 (1)

金秉河

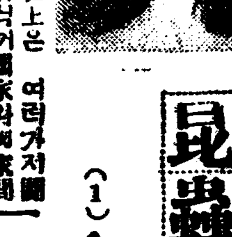

只今人間世上은 여러가저鬪爭가운데 뒤석거國家와國家間에는『戰爭이버러지고 個人과個人間에는 食欲的戰爭!等…이모든것이 눈앞에서 벌어지고잇는것이어다 이것은人生만이 그런것이안이라 조고마한 昆蟲世界에도 보드래도 또한鬪爭的生活相이란것을 넉넉히알수가잇는것이니 大動物中에 鷄類와 狗類가 어느때에나만나기만하면 鬪爭이버러저人事丈가 되는것과갓다

**昆蟲** 은 도動物이라 勿論鬪爭이잇슬것은 事實이라하겟다 이케昆蟲의鬪爭을 우리人間의參考로됨마되 말삼하라고하는바이다

昆蟲世界에잇서 가장우리人生들에게 信用과保護를 바더가며 人生으로 보기에는참말所謂蠕蟬! 果然얼마나한 善心과 同情心이잇스며 生活的良心은바로가지고 同類間에尊敬心만한昆蟲이라고 人間世上은 떠돌고잇지만 盜賊者의心想이 허울은 表面的으로 하나님에게 醮禱을 精誠것올니어가며內部的으로는 果然 人間으로써 는 말못할 殘忍無道한惡魔的習性을가지고 生活을하야나아가는昆蟲(?)인데 佛蘭西의파-불氏는

**蠕蟬** 에對하야말하기를『이昆蟲을 神에게祈禱하는 昆虫이라 고하지만 正式的일홈은 新禱蠕蟬이라 하겟다 科學上言語와 贊嘆한 農夫의言語와 여긔에선 一致하다고하겟스며 어느것이나이 奇怪한生物을 神託을부치어 주는女占者 女苦行者라고하고잇다 에잇는 이말은 퍽으나오랜 古語로 써 埃及사람들은 이昆蟲을『하나님』이라고부르며 豫言者라고불너주엇다 시골사람들은 類似한것을 석겨어내

가 蠕蟬는 太陽이나려엿스는다 보겟다하게다

로 蠕蟬은 太陽이나려엿스는다 孤獨한 外觀的態度에만 接하여 苦痛케생각지안는것은 이몸을 들여다보면 그야말노 奇道的해드니었 이로시의 바늘고 이것같이 바라지른 것이다

## 戀愛

(戀愛 以下 一連의 短篇)

한바굿이 버티고잇고 數女들의 푸른치마폭은 아츰의『아스팔트』우에서 百貨店의층층계우에서 기빨짜가티 活潑하게펄럭거리지안는가?

『짜르-몰』봄의 戀舍은벌서北行列車를타고와서오래잡진 이지러의모든을분주하게두다리며 눈물에 어린듯한 힘는大氣를 어지럽게 흔들면서永久반不平家인 戰線을들이 맴일다 그것은 커비들의 社會暴이다 이욕고 燕尾服을입은 附庸의紳士들은 그들우에서 그들의작은 사랑을속삭이래올터이지 젊은 愛人들은 건너人家속에 혹은 안방속에 窓門해두엇든

**戀愛** 畵公園에 肉體에 그리고百貨店의屋上庭園에 解肯하게解放하리라 男便들은 헌거을동안 强要되여잇던『어린애의구린냄새와 마나님의不貞性의表情과『하 ……』과 그것들의『국펜』인미지근한家庭살림의 監禁에서겨우풀려서자못勇敢하게 ……하고 ……를노아서『오-고마운봄』하고 그를노아준몰에게 창아讚辭를 올린다 그리하야봄은보-든男性의血管속에 단하로밤사이에 不良性『칼롬』을注射해버린다

罪만은봄을 罰하여라 실로그봄때문에 善良한『매담』도 몰건을사가지고도라오던집에잠간『一夫一婦制』를 『핸드쌕』속에 집어너키도하고 健忘症의

**令孃** 女高四年동안닥기 너흔 孔夫子의倫理를 昇降機의『곳손』우에거

**乳房** 우ᆞ풀의 우렁찬울림 허중부푸러오른 소리가 나의乾腦을떠리다 전한藍色의물결이 그歡聲에부여 처서는 眞珠와가티부스러진다 나의배는『캐나리아』의『알토』를 드르면서 암컷을 부르는숫원 숭이들의『테너』와『빠쓰』가 유량하게 울려오는 椰子樹그늘기픈섬속사이를 헤쳐로저 나간다 밤이오면한바다 미테 眞珠들은 구든조개뿜질을열고 나와서 한울의별들과 비밀을 속삭이겟지 진달래게 나리 오랑캐『그라디우쓰』— 온갓못으로 꾸민 찬란한花環을 목에걸고서 바람을타고오는 봄의

**女神** 의故鄕은 아마도그곳일것이다 그러면 오는봄이여 베가가는 배 나를버리고 가지마려라 眞珠가 잠자는그바다가로—『꽃음』을 모른고『근심』을니커버린 그곳으로 나를다리고가거라 나의『이니쓰프리-』로—

(一九三三•二•一九)

잠간 茶店의『쏘파』에기대 장저서 나는두눈을 감엇다 그러면 나의『쏘파』는 印度航을건너는 定期航行의翔이된 다 꼬옷으로 숨여드는 열대의 『꼬꼬아』의냄새가 나를그곳으로 잇,그러가는것이다 『클레오파트라』의 도모른가 홀리고 냉기기도한 다

(一九三三•二•二一)

**淸明** 하고 快闊이건불무 러주는 爽快한날이엇다 R兄과 螢蟲驚虫을一盲가지고 實驗한바에依하면 우선數千首의蜜蜂들이生活하야나가는蜜蜂巢의通行口에서約五寸假量떠러진곳에 다 蜜蜂巢을 向하고슬그머니 노앗다 約分間見과나에게 蜜蜂는 拘束되어 不自由한監禁을하엿든것이엿다니만큼監禁者인우 리들을 人生에比하야가장酷에 鬱蜂을 拘束的監禁의瞬間에서 가 떠爽快한것이업섯다 然이 나 拘束的監禁者인 蜜蜂는 것이며 反抗的氣勢도 애쳐어보 아슬것이어다

그러타! 世上은? 監禁者는 爽快한 우숭이터지는反面發監禁者로서는 咀咒!反抗!叛 亂!가 소리치고잇다

우리가監禁을監禁속에서 解放 하야自由와平和스러운 行動을하라고 일부러監蜂을 解放하엿섯다 어서노아주엇섯다 그러나그것은 暫時的解放이아니라 우리는永久的으로 蜜蜂를 完全히解放한것으로 蜜蜂의 自由로히解放하자는것이엿다 와監禁을監禁하자는것이엿다

**倫敦市長은돈이必要** 【倫敦發】英京倫敦市長은이 不況時代에도 年俸一萬磅(約十萬圓)이나된다 그러나世上이 란않에잇는 市長이라는名譽下에支拂하여야하는돈이 約一萬五千磅(約十五萬圓)입으로結局五千磅이(約五萬圓)不足이다 게다가率하는 每日적어도十二時間이나된다 적어도倫敦市長인 者는一年中거의每日午餐晝에 공사에 出席할 必要가잇 슬으도 爲先첫재資格으로强健 한胃의所有者이어야 큰條件이다 그사히에 市政을 綜覽하야冠 婚喪祭의 公式諸儀式에 出席 하야 多數의公人에게 面接하 지아느면안된다 다음茶會에臨 出이나 貴婦人을예뻐로 招待 하는것는市長의義務와 그러고 市長의名譽로擧行되는饗宴會의 習用은 全部市長의負擔이며이 外에馬車自動車等도自費와 또

**無慘** 殿한評이 必要하다 나는歸嫌나는에以後의일부분無條件 하고 讚誦하기를否定하는이니 이必要햇슬가? 아니다 決코 우리는

評는評인同時에 作品을역서게 引導하는일이잇서야한다 勿論 내가이러케말할때에 正當한觀點 (唯物辨證法的)을 잡지아니하고는 作品의 正確한批評을 내리는것 이 正當한評은存在치못한다 評 서 正當한評은是非을 먹어나 그러면 作品의價値단무엇인가? 氏는評에있서는일이거우르는시 와 詩歌의感覺性인가 調和性 인가? 純粹性인가 아니다

**藝術** "다운행새를하자면 첫재『그時時刻刻의 社會的功 利的價値』가잇서야한다 둘재 『歷史的進步的階級의 特定한이 데오로기의反映』이잇서야한다 셋재 『藝術作品이 어느程度의 그時代의現實的客觀性을反 映하고잇는냐』고하는藝術의客 觀的價値가 잇서야한다 그러면氏는 果然評이업는文壇 을愛之重之하면서어느만치『無謀한冒險』을 敢行하엿는가? 나는여기서氏가들어낸詩들 一一히들어볼必要가업다 대만氏 가 첫머리서쓴『새날이밝는 다』(新東亞金起林)의詩評속에 서 敢行한氏의『無謀한冒險』과 非現實的幽術至上主義를

**暴露** 하면 그만이다金起 林氏의詩는이러하다 굿게잠근 어둥의문 저쪽에서 골작들은 새벽을陰謀하고잇슬니다 『비로-도』의 금잔듸 우에서 는 沈默이잡니다

○

방한울을 아름납게 수한 별들은지금 눈물에커커 하나식 돌식 江물속에쒸커서는 구음너감니 다 (此間二節略)

검은軍隊의 쇠문을박차고 병아리와개들 電車들이 뒤여나옵니다

○

옷자락에서 부스러떠러지는간밤의꿈조각들은 몰보지도안으면서 그는 고향치면서 거리거리를잇그러커가는

**現象** 의本質的要素을 巧妙하게 노래하고 肯定하는데서 作者는모-든 현명하버렛다 과것은 어버렛나 이것은正當한가? 이것은社會 的으로功利的인가? 엇더한役割을하는냐? 이것은어느階級의 이데올로기-의反映인가? 이것 은 現實의客觀性을正確히反映 시켯는냐? 모다아니다 作者는 現實의表面을 어르만지면서모 -든本質的要素를 감추고現實 을美化식히는데서 完全히自己 의階級的意圖를滲透식혓고한것 이다 이러한作品이엇더한社會 的役割을할는지自明한일이다

히 미유려거오는새날의麗麗』이 엿나 『果然詩的表現術의評이다 大體現代的感覺』이란무엇인나 ? 이詩의어는句에『現代的感 覺』어氏는意識했는가? 나는氏가말한『現代的感覺』을알 어낼수가업다果然이詩에는『비 로-도』의『電車』와『스캐-트』와『고무 공』등現代的物質가잇다 이것 이現代的感覺의 媒介物이엿든 가? 이것이奇警한言語엿든가 ?그러나우리들의 現代的感覺 는보담떠러 아리스틱한것이다 現實은 피투성이가되도록鬪爭 하다 우리는여기서現實的感覺 이란말이容認된다 그러나이詩 에는現實의感覺이 秋毫도업다 『비로-드』와『電車』와『스캐-트』이

## 당신이 가신그뒤로

金泰午

남편에게보내는第一信

【前略】 ××氏 당신이 그 곳으로가신 그뒤로— 한장의 글 발은 오늘에야 겨우밧자왓 슴니다 커음으로 주신 여러가지 말슴 거처떠돈 이牧場은 더욱쓸 슬하여졋슴니다

×

오늘도 커는 그白楊나무아 래서 집행이를집고 당신이날마다 사랑스럽게 결으든 羊들은 보노라니 매이고 잇소이다 매-매-당신이 그리워 우는 그羊이 더욱설게울 랑하든 당신을 찾노라 헤 고잇소이다 하지만 당신은 아모反響도 업구려 그럴자도 업구려!

×

××氏 지금은 아카시아 욱어진 숲속에 매암이소리 는자커지고 가을의 夕陽노을이 물으레 하게 물드리고 잇소이다 어서 도라와야할 한마리의 어린羊은 아직도 도라오지 안습니다 목에 방울이떠러젓나뵈요

×

어둑신한 이험한 곰작이로 들판으로 나는 그어린羊을 차즈려 헤매입니다 바람이불고 猛獸은 소리를 지름니다 그러나 나는 그羊을 기필코찻고야 말겟소이다 —羊의生命을 구원하기 위하야는 『곰』이라도 찌커버린 『키비드』도 잇거는

×

××氏 렴려마소이다 안심 하소이다 커도 인제는 紛紅 실마리 가튼 사랑반 꿈꾸며 밥구석에 안커잇는 못난게 집은 아니랍니다 우리들의 참사랑 우리들의 참삶을 위하야는 生命을 밧치는 한이잇드라 도 이牧場은 구지구지 직 히겟소이다

×

××氏! 커는 당신이 나오실때까지 이牧 場을 직히겟나이다 커들 안해라기 보다도 同 志로서의 뜻을밧으소서 그리면 다시뵈올때까지 부 디부디 안녕하소서 오오 사랑하는 나의남편 우리들의『리-드』여! 詩集『東方의光明』에서

## 新刊紹介

▲우리들 第二號 一九三三年의世界經濟回顧 元觀甲 社會及文化의 起源에對하야 朴琪俊 勞動二ュース 文藝時評 金友哲 小說體驗 金治俊 詩其他 (定價十錢 우리들) 發行所京城水標町四二 우리들)

▲鑛商時代 第一號 (發行所京城林町百四十番地)

## 出版日誌

### 二月九日

(日本文部)

農村振興に就て賀茹道 六華小原法忍 京城のラチオ近藤哲太郞 面の輝き專島六雄 校友會誌早川親委 鐵道ニュース島田收一 朝鮮の敎育研究鹽飽訓治 其他六

(朝鮮文部)

農民金一大 농민세상金一大 監理會報奇均富 天主敎會報白鶴老 其他一

### 二月十日

(日本文部)

朝鮮建築橫尾信一郞 歡喜吉井澄明 龍沖波賀帝國在鄕軍人會大邱支部報建國祭記念號原田愛岩太 朝鮮氣象月報觀測所 帝國在鄕軍人會湖南支部報石黑城增田一人 自啓吉村秀敏 鮮山の簡易保險星野孝治 鈴木德藏 慶松岡浩也 朝鮮靑年 笠谷保太郞 釜山彙報釜山府 鬪業之朝鮮渡邊武 朝鮮の敎育音樂林龍均 京城のラチオ近藤哲太郞 土地と信託川畑俊雄 慶夫 スキーの要領永島充 西鮮新報高野敬三 元山府愛寶行會 稍子商報五味順一 東亞食料品通信指導秋山一之 朝鮮取引所月報 手賀常五郞 會寧支部報 永井勝三 朝鮮新生ウイッチム シケール 京城鐵道所長會聯合會報故多江千代藏 其他二

(朝鮮文部)

曙光言史敎必 新知識申明均 靈鮮聖公會報 エチゥエドレイ 勸際醫總牌 普仁月報金東遠 福音과感謝尹東炳 빛나라安鍾植 古代小說女將軍傳金天熙 노래가락 鄭心歡 笑匯

小松痔退膏

体驗者は悉く 調ふ・痔なし

(主效)
痔核(치핵)
裂痔(열치)
痒痔(양치)
肛門糜爛(홍문미란)
痔出血(치출혈)
脫肛(탈홍)
痔瘻(치루)

姉妹品으로써發賣 小松痔退坐藥(挿入藥) 小松痔快丸(內服藥) 症狀에依하야三者倂用하면一層効果잇슴
★價 二十錢•五十錢 一圓•二圓
發賣元 玉置合名會社 東京•日本橋
藥店及百貨店에잇슴
Z—13

# 生物界의 美觀 (一)

李甲秀

**우** 리가 어떤 時代라든지 또는 未開한 野蠻人種에게는 두가지의 特有한 性質을 發見할수잇다 即 한가지는 무엇이든지 奇異하고 珍異한 物件을 볼 때에는 自己가 그것을 가지고십허하는 그 性質이라하겟다 다시말하자면 野蠻人이 『유리』쪽(小片) 또는 玻璃갓흔 조각을 珍奇하게 엄어 所有하는것이라든지 어린兒孩들이 大人으로서는 조금도 生覺치아니하는 色스러운 紙片이나 布片갓흔것을 가지고 질겁게 놀고잇는 그것이라하겟스며 둘재 性質로말하면 그 神秘스러운 不思議인

**奇** 怪한 物件을 對할때에는 驚異하게 生覺하는 것이니 即 부는 物件의 그림자나 暗黑한 洞穴이나 雷聲 또는 電光에 對하야 畏懼스러운 生覺을 가지는것은 우리가 다 日常目睹하는 事實이라하겟다 이것이 우리人間의 本能作用이나 그러나 이와가튼 性質은 文明한 나라의 成年들에게는 漸漸 薄弱하여지여 結局에는 全혀 그 觀念이 업서지는것이다 그래서 『외ー레』先生은 말하되 『우리人間은 驚異한 것으로부터 始作하여 內的으로 神秘한 곳으로 드러가는것이라』고 하엿다 그리고 우리人類는 恒常 美的으로 宇宙의 自然을 볼때에 이와갓치 아름답게 感覺되는 한다 이와갓치 우리人間에게는 반드시 生物界에 對하여도 亦是 一種의 美感이 躍動되지아니치 못할것이다 萬一 地球로부터

**地** 球上에 살고잇는 모ー든 生物을 업시한다하면 이 地球는 恰似히 月世界와 갓치 되여 美라는것은 全혀 업서질것이다 그러나 現代는 그 美를 사랑한다는 그 自然의 感情에 反對로 生物界의 美를 認識치아니하는 趨勢에 잇다 그리고 今日에 科學이 아모리 發達되고 進步되엿슬지라도 그는 반아니라 今日보다도 幾十倍 幾百倍나 더 科學이 發展될 將來일지라도 그 科學의 智識만으로 說明치 못할것이 만히 잇슬것이다 即 科學의 範圍以外에도 亦是 世界가 잇나니 다시 말하자면 『쉑쓰피어』의 著作인

**書** 籍은 科學的으로 觀察할때에는 印刷局의 附屬된 何等의 價値가 업는 一種의 紙片에 不過하다 그러나 그 書籍을 한번 讀破할때에는 千萬無量의 珍味가 잇는것은 누구나 다ー아는바이다 또 사랑하시는 어머님의 눈물은 化學的으로 分析한다면 다만 微量의 鹽分이 含有된 一種의 물에 不過하나 그러나 그 一滴의 눈물에는 鐵心石腸의 人間을 녹일수잇는 偉大한 힘이 잇나니 要컨대 이 美를 觀察하는 點과 科學的 觀察의 根本은 全혀 別個의 互相特異한 部分으로부터 出發되여 잇는것이다

**研** 서는 認識할수 업는 海底의 草木이라든지 海上에 떠잇는 貝殼類와 動物等으로부터 美를 發見할수잇는것이다 이와가튼 美로부터 생긴 研究의 結果가 一大의 論文이 되엿스니 即 南米에서 出生되여 『허드손』氏는 詩人으로서 生物界의 美를 사랑하엿고 『헥켈』氏는 探險船이 海底로부터 한 少量의 土泥에 對하여 研究한 結果 四千種의 放射蟲을 發見하엿스니 그의 研究는 十二年以上에 達하엿다 한다 此等의 研究도 實로 生物界의 美에 誘惑되여 成功한것이라하겟다 (續)

봄의광명은 이돌로부터 (三)

# 校門을나서는才媛들 새사회의새일군

## 그들의포부와희망과압길은?

女子商業篇

魏任順孃 趙載玉孃 李璐順孃 池玉娘孃 高芝英孃

조선에서 녀자실업학교로서는 오즉 한아인 경성녀자상업학교(京城女子商業學校)에서 삼년동안이나 주판과 씨름을하다가 이사회로 나오게되는 졸업생들은 대개로 취직을희망하고잇는바 이중에서 엇더한방면으로 보든지 손을꼽게되는 학생을 추려게되면 우임순(魏任順) 조재옥(趙載玉) 리란순(李璐順) 지옥낭(池玉娘) 고지영(高芝英)양등 장차 우리사회에나아와서 활동하게될 오양을 추려내게되는것입니다

우임순양은 고향이 경상도금천(金泉)으로서 금년에 나이는 십팔세인바 학업에 잇서서는 졸업할때까지 첫재이 운동으로서는 영어(英語)에 특이한재조를가지고잇스며 운동에는 『빠스켓뽈』선수로잇섯는바 졸업후에는 은행방면에 취직하리라합니다

그리고 가사(家事)에 드러서는 리란순양과 고지영양을 들수잇는바 리란순양은 금년십구세로서 고향이 양평(楊平)인바 성질이 온순하면서도 쾌활한 리양은 졸업후에 직시취직하리라하며 고지영양은 고향이 남쪽나라 제주도(濟州島)인바 금년에 나이는 이십세로서 항상 침울한생각으로 공부에도 일심이 힐뿐안이라 이야말로 현모양처의 격으로 가사에는 남달리 특이한재조를가지고잇다가 이번에 졸업하게 되엿는데 졸업후에는 고향인제주로가서 집안의일을 도으며 아버지가 경영하고잇는 상점을 도으리라고합니다 그리고 이학교에서 특별이 여러동모의 축찬 한몸에 차아가지고잇다가 졸업하는학생이 잇스니 그학생은 고향이 서울이고 금년 십칠세가된 조재옥양입니다 조양은 학교에서 음악회가 잇스면 어느때든지 순서에 일홈이 빠지지 안을뿐아니라 『소푸라노』가수로써 항상 재삼칭송을 밧고잇섯다고합니다 그리고 탁구(卓球)에도 녀자상업학교의 대장으로 권학교를 대표하야 출전하기를 수업시하야 학교의 명예를 위하야 분투노력하엿슴으로 조양을 졸업시하는 학교에서는 섭섭함을 금치못하는바 조양도 역시 졸업후에는 은행이나 회사방면에 취직을 희망하고잇다고합니다

다음으로는 지옥낭양인바 양은 금년 십구세로서 고향이 철원(鐵原)인바 졸업하는학생 가운데에서 머리가조키로 유명한중에 주산(珠算)으로는 권교에제일뿐아니라 전조선 주산대회(珠算大會)에서 일등을 타게되야 그때에 지양의 일홈은 전조선 실업계에 날리게되면서부터 더욱 이방면에 힘을쓰는중 이번에 우수한 성적으로 졸업하게된바 졸업후에는 역시 취직하리라합니다

### 李璐順孃談

이중에서 긔자는 리란순양에게 몃마듸뭇게된바 리양은 항상 땅을드려다보며 긔자가 뭇는말에 다음과가티 대답하엿습니다

『집안에는 부모님이 게신바 제가 제일 큰딸이야요 말하자면 부모에게잇서서 딸노릇될뿐아니라 아들까지도 되는까닭에 처음부터 직업을생각하고 녀자상업학교에 입학하게 된것입니다 그리하야 이번에 졸업하게되는바 엇더케하면 조흔곳에 취직을하야 아버님을 봉양하며 금년에 열살된 남동생의 학비를 도읍가하는 생각이 듬니다』

『그러시면 다만목적은 그것뿐으로만 이학교에 입학하게 되시엿습니가』

『네ー또잇서요 물론지금 말슴한것도 목적입니다만은 또한가지잇습니다 그것은 다름아니라 아즉까지 조선가정에서는 인습에처서 녀자가 직업선에 나서게되면 비평을 하게되는바 저는 이것을깨트리고 녀자직업선상에서 좀씩씩하게 일을하며 한편으로는 녀자의 경제권을쥐고저하는것입니다』

『네ー저는 언제든지 굼소한것을 조와하며 누구든지 용감하게 나아가는 사람을 조화합니다 그런까닭에 저는 『나폴레온』을 숭배하고잇습니다』

하며 리란순양은 압흐로 힘잇게 나아가겟다는것을 얼굴에 암시하고잇섯습니다

女商卒業生 ー 왼쪽이 고지영양이며 전열우가 조재옥양 좌가 리란순양이며 후열우가 위임순양이며 좌가 지옥낭양입니다

부인

少年小說

# 전당국 (九)

梁在應

## 염주 (七)

(유점사편)

가 절에잇는 그릇이 깨여젓다든가 문짝이 떨어젓다든가 무엇이 잘못된것은 모다 한주가 잘못한것이라고 하게되엿다 중들이 하도 별명을 지으니까 하로는 운경선생이 한주를 던즛이 불러서 타일넛다

『한주야』

『네!』

『절에잇는 사람들이 네가 작난을 너무한다구 별명들을 짓는 모양이니 좀주의해라』

『심심하니까 그럿치요 작난이 무슨작난이예요』

한주는 퉁명스러이 대답하엿다

그때마츰 큰재가 들게되엿다 서울사는 부자과부가 죽엇는데 그딸이 유점사로 사람을보내여 큰재를 올니게된것이다

내금강(內金剛)에잇는 장안사 표훈사 정양사 외금강(外金剛) 신계사 유점사까지 다섯군데서 중들이 모혀가지고 사흘동안이나 밤을새여서 음식을 차리며 법석을하게되엿다

이법석하는통에 작난을하다가 일을킈질느면 엇지하나하고 이틀동안만 절에 들어가지말나고 어머니는 한주에게 일럿다 운경선생도 일을보살피느라고 좀밧버서 하로는 그머르질에잇섯스나 이틀동안이나 한주가 오지아니하야 심심도하고하야 동구밧게잇는 한주의집을 차저왓다 한주어머니는 뒤에들어가잇고 한주혼자서 글씨공부를하고잇는편에 운경선생이 차저왓다

『한주야』 하는소리에 깜작놀나서 방문을 열엇다

『할아버지』

『오ー외 삼촌도 아니하느냐?』

『어머니가 나가지말냇세요』

『외?』

『작난할까봐 그러나보와요』

『작난을 너무심히 하지는 마라 남들이 실혀해서는 안돼ー 애! 한주야 오늘은 산에올나가서 글이나짓자 먹하구붓하구 가지고나오너라』

하엿다

한주는 즉시 벼루(筆硯)에 너어들고 운경선생님을 따러나섯다

거느편산으로 올나가서 종일토록 글도짓고 글씨도쓰고하며 하로해를 시원나게 보내고 나려오니 법당안밧게는 온갓 로장식을하엿고 가진음식을 한짐식이나 고여노왓는데 참볼만하엿다 구경거리도 벌어젓고하야 집으로가기가 매우실엿다 한주는 운경선생의 눈치만 살살살피엇다 운경선생이 가지말고 구경하라기만 기다렷다

한주의마음을 짐작한 운경선생은

『너 오늘밤에 구경하고십지 안으냐?』

『네ー구경하고십허요』

『그럼 내방으로 가서잇다가 저녁에 구경하자』

하엿다 한주는 퍽깃벗다

『한주야 오타수(烏啄水)한그릇 떠가지고 방으로 들어오너라』

하고 운경선생은 먼저 방으로 갓다

오타수는 유점사에 잇는 약물인데 넷적에 가마귀가 쪼와서 약물이 쏘다지게 되엿다하야 오타수(烏啄水)라고 일홈을 지엇다

한주는 오타수를 떠가지고 운경선생의 방으로 들어갓다

그런데 그날밤에 붓처님에게 올리는 재(齋)를 지어 제사상에 올녀놋차 큰야단이낫다

# 엇지하릿가?

## 배우가되려면 엇지할가요

**문** 생은 농업학교 중퇴한 한생입니다 배우가되고십흔네 엇지하면 조흘가요?

일, 현재조선에잇는 연극단체에서 남배우를 모집하는극단은 업습니가?

이, 영화회사에서는(일과 가를)

삼, 조선에잇는 연극단 일홈

사, 조선에잇는 영화회사일홈

오, 연극배우가될여면 엇던순서를 밟버야하며 연구상필요한 참고서일홈

륙, 영화배우가될여면 엇던순서를 밟버야하며 연구상 필요한책일홈 (金浦一愛讀者)

### 견고한각오와 연구가필요

**답** 배우가되려면 첫재 배우될 소질이잇서야겟습니다 그리고 또경제적여유가 잇서야만됩니다 지금극단에서는 생활의보장이 어렵습니다

일, 모집은안해도 드러갈수야 잇겟지오 그러나 생활보장이

이, 무제입니다 업습니다

삼, 서울에는 괴청극단으로 신무대 춘추극장이잇습니다 극연구단체는 극예술연구회(劇藝術研究會)가잇습니다

사, 별로 영화제작하는곳이 업습니다

오, 극연구회하여야되겟지오 서적으로는 배우술(俳優術) 희곡론(戲曲論) 연극론(演劇論) 연극사(演劇史) 무대화장연구(舞臺化粧研究)등이잇습니다

륙, 일본가튼데라도가서 배워오는것이 올켓지오(一記者)

## 女人動靜

◇劉寶淑氏 (갑사유치원장) 얼마전부터 유치원원사를 버노치안으면 안될경우에 잇서서 요사이는 여러방면으로 활동을하야오다 지안어서 원사가 해결되리라한다

◇金源珠氏 얼마전에 매일신보사를 사직하엿는바 들리는바에의하면 대구로 가정사리를하려간다고한다

# 법률상식

## 사형될때와 여러형을밧을때

### ◇몰수는엇던경우에되나 (完)

辯護士 元澤淵

002023

어케까지에 설명한데에 해당하지 안흔죄는 다ー처벌을당하는것입니다 그럼법률은 시대에따라 법률사상의 변천과함의 발달하는것인데 여기에는 현행법률이 시행하는 형만 설명하겟는데 대체로보면 두가지로 난흘수가잇스니 주형과부가형이 이것입니다 주형은 그것만 단독히 또는 주로 처벌할수잇스나 부가형은 주형을처할때에만 그에 부가하야 시행할수잇는것입니다 주형에는 사형 징역 금고 구류 벌금 과료의 별이잇고 부가형은 몰수뿐입니다

### 형의대상을 표준하면

관점을달니하면 형은 세가지로 분류할수잇스니 첫재 생명형 둘재 자유형 셋재 재산형입니다 생명형에속한것은 사형이고 자유형은 사람의자유를 구속하는것이니 징역 금고 구류가 이에속하고 재산형은 벌금 과료 몰수입니다 형의경중으로 말하면 사형 징역 금고 벌금 구류 과료의 순서가될것이나 금고와 징역과는 벌이 보나 만흔에는 만흔것이 정도의 따라 경형되는일이잇습니다 일만으로 금고가 부과되면 유과징역보다 중하고 동이다 유과되면 징과이배가 넘으면 중형입니다

### 사형의대하야

사형은 범인의 생명을 빼앗는 형이니 가장중죄에만 과형하는것입니다 형법에 사형되는죄는 (일) 황족에대한위해죄 (이) 배반죄 (삼) 군요건조물교부죄 등이고 선택적으로 사형을규정한죄가 형법에 삼십이하 열두가지가잇습니다 과거의 형법사상에의하면 형의목적은 복수응보에잇섯스나 현대의 법률사상으로는 도저히 인용할수업고 현대의 형벌의목적은 어데까지든지 범죄예방과 범인과사회교육을 목적하지안어서는 안됩니다 이런견지에 잇서서 사형은 폐하지안어서는 안될것이라고 생각합니다 현재 폐지한 나라도 적지안코 폐지한나라의 성적은 다 조타고합니다

### 징역과금고

징역과금고에는 유긔와 무긔의 별이잇스니 무긔는 종신입니다 유긔는 일개월이상 십오년이하가 원측이고 가중한때는 이십년까지 처형하는일이잇습니다 징역은 강제로동이잇고 금고는 강제로동이업습니다 징역은 보통 파렴치죄에 과하고 금고는 정치범가튼 비파렴치죄에 적용합니다

### 벌금구류와과료

벌금은 이십원이상인데 납부능력이 업는때는 일년이하의 류치를하게됩니다 구류는 삼십일이하의 류치를당하는 형인데 과료와한가지로 가장경한 죄에 적용됩니다 과료는 벌금과갓흔것인데 금액이 십전이상 이십원이하입니다

### 몰수는엇던경우에

몰수는 다른형에 처할때에만 쓰는 형인데 몰수당하는 물건은 다음과갓습니다

(일) 자체로 범죄행위를 조성한물건 아편가튼것

(이) 범죄행위에 사용한물건 또는 사용하라고한물건(살인용에쓴총이나 도박한화투가튼것)

(삼) 범죄행위로써 생긴물건 또는 범죄로어든물건 뇌물가튼것

이상에 해당하더라도 범인이외의 사람의 소유물이면 몰수하지못하고 소유자에게 환부할것입니다

# 가정의학 문의하시요

## 설사를합니다

**문** 금년만이세되는 남아가 일개월전부터 설사를 함니다 가정치료법을 속히 가르처 주십시요 (약방에서 구명환 아베징 등을 사다먹여보앗스나 효과를 보지못합니다 누어서 알치는 안습니다 놀기도 잘해요) 신독자

**답** 소아의 위장은 매우 과민하니 거식물에 대한 반응이 예민하니 식물을 선택하야 줄것이니 고형식물은 피하고 류동형이나 반류동의 식물을 줄것입니다 또 설사를 조장하는 지방질의 식물은 금하여야합니다 복부는 차차안토록 의복을 둘너서 항상 더웁게하고 그위에서 파지를 내여서 데여로 조금식 먹이면 조흔효과를 볼것입니다 安廣醫院長 任明宰博士

# 明日 (72)

崔獨鵑作 安夕影畵

## 갈등(葛藤) (6)

『내가한번지 보앗서?』

무겁퉤무거운 침묵을 깨치는 병섭의 음성(音聲)! 아아 그것은 얼마나 평범한 수작이나 이평범한말을 못기위하야 칩식할듯한 침묵을 지엇든냐?

『비』

복실이는 가늘게 그러나 분명히 대답하엿다

『대단히 실례라고 생각하엿지?』

『웨요?』

복실이는 대답대신으로 이러케 반문하엿다

『동언니 그런 편지를 버여서……』

병섭의 이말에는 복실이는 아모런 대답이 업섯다 그러타는뜻인지 그러치 안타는 의미인지?

『……………』

병섭이는 좌우간 복실의 분명한 의사가 듯고십헛나

『용서할나요』

『용서할게 밤흔해주어요』

니몽동한 대답을 병섭이는 엇더케 해석해야 할던지 몰낫다

그러나 그것을 자긔에게 불리하도록 돗고십지는 안엇다 아모조록 유리하도록 해석하고 십헛다 수집어 분녕한 대답을 하지못하는것이라고 생각하엿다 그래서 이번에는 복실이가 의사표시를 하기 쉬웁도록 무든ㅡ하엿다 마치 유치원아동에게 말을붓드시……

『내가 그런편지를 하여서 복실이가 노하엿지?』

『아ㅡ니요』

복실이는 아ㅅ자(字)에다가 특별히 『악센트』를 붓쳐서 병섭의 뭇는바를 부인하엿나 이 대답에 어느 정도까지 만족을 어든 병섭이는 좀더 용긔를 내여 한거름 더나아가 뭇는다

『복실이는 나를 밉게생각하지? 미워하지?』

나를사랑하오? 하고 무르려다가 그러케까지 적극적으로 며답스럽게 무를수도 업서서 이러케 소극적으로 무럿다

복실이는 대답대신에 숙인머리를 좌우로 흔드럿나

병섭이는 만족하엿다 미우냐 뭇는데 도리도리를 하는것은 사랑하느냐고 뭇는데 고개를 끄덕이는것과 똑가튼 대답이 아닐수업섯나

병섭은 천하를 어든 도시 깃벗다

그러나 복실이는 병섭이가 그러케 만족하고 깃버하도록 한 대답은 아니엿다 다만 그의 지을한것을 그러케 노하지 안엇기때문에 노하지안엇노라는 사실그대로 또는 별로 밉게생각하지안엇기 때문에 거긔에 우로 흔든것뿐이엇다 물아는 아모런 과장도 업섯다 서 병섭이를 희롱키위한 아모런 재회도 업섯든것이엇다

병섭이는 그이상 더 무더볼것이 업다고 생각하엿다 둘사이에 침묵은 다시 기어들엇다

그러나 침묵속에잇는 병섭의 마음은 다시 조바심을 하기시작하엿다 이긔회에 복실에게 대하야 자긔로써 좀더 힐일이 잇다고 생각하엿다 이대로만 족하고 물너가는것은 어되인지 한구석이 비인듯하엿다 나려가려하여도 그대로 발길이 도다슬것갓지를 안엇다

『엇더케하나? 엇더케하나?』

초조한 병섭의 머리속은 번개가치 지나가는것이 잇섯다 그것은 조선호텔 옥보정인보룽이에서 영식이와 복실이 사이에 얼크러지든 악수 그것이엇다

병섭이는 교의에서 이러낫다 떨니는다리로 복실을 향하야 거러갓다 그리하야 옷고름을 몰돌마랏다 평나하는 백어갓흔 흰손을 쥑잡앗다

복실이는 깜작놀나는듯이 고개를 드러서 병섭이를 처어다보앗나

이 찰나이엇다 불삿치다는 병섭의 입술이 자긔의 의지의 지배를 초월한 힘으로도 복실의 입술우에 떠러진다

그순간이엇다 두사람은 벽력보다도 크고 날카로운 음향을 드덧다

그것은 문바랑하는 몰쫑 계우를 올나오는 발자최엇다 복실의 귀는 만흔 처험으로써 그것이 순경의 구두소리인것도 알수가 잇섯다

『아이 언니가 와요』

복실의 떨니는 이말을 돌름때에는 병섭이는 어느틈엔지 벌서 안젓든 의자로 도라와 안저잇섯다

순경의 발자최는 드들때에 방안에만 잇스면 반드시 또자나가 문을열고 마지드리든 복실이엇마는 지금은 엇전지 이러나서 문을열 용긔가 업섯다

# 婦人良藥 中將湯

중 장 탕

中將湯은 卵巢其他의 分泌器官의 整調를 도읍고 新陳代謝를 旺盛케하고

婦人의 害敵、冷病을 苦痛업시 防止하고 體內를 溫케하야 潑剌와 健康을 甦生케합니다

다음症狀잇는분께 特히勸함니다

▼月經이不順하야月經時에下腹痛잇는人

▼不快한대하증이잇서身體에變調잇는人

▼머리가무겁고頭痛眩暈上氣가잇고或은氣鬱한人

▼手足腰가어름갓치冷한人又

몸일과、朝夕으로부어에서워하시는분은 中將湯을잡수시요추움을모르고氣分조케일하실수잇슴니다

主効

子宮病 히스테리(血의道)

産前産後 月經不順 頭痛眩暈

逆上 神經衰弱 腰足冷病

下腹腰足이띤기고압흔데대하증

血脚氣 赤白 感月

定價

試用分 二十錢

三日分 五十錢

七日分 一圓

十五日分 二圓

二十三日分 三圓

四十日分 五圓

八十五日分 十圓

▼▼本舖에는容體에따라서數種의中將湯加減藥이잇슴니다 加減藥十一日分二圓

CHUJOTO

本舖 津村順天堂

本店 東京市日本橋區通三丁目

支店 大阪市南區長堀橋筋一丁目

8—2A

## 地方時論

### 貧民窟激增

伊川支局 一記者

近日伊川一帶에는 貧民窟이 激增한다

◇

最近數年間의 經濟恐慌은 世界的인만큼 더욱朝鮮農民에게는 經濟破滅을 餘地업시 식힌것이 原因이다 去年에 犬養內閣鮮後로 日本의政變으로 好景氣는 왓다하나 도리혀朝鮮의實狀을 觀察하야보면 如前히 寒心함을 不禁한다 農村의生活은 따옥窮乏하여 자고 窮海하못하다 洗淨乞食하고잇는것이 朝鮮農村의現狀이 안인가

◇

農村의窮乏이 더욱深刻하야감은 勿論凶作의原因도잇지만은 昨年에는 一時的好景氣로 因實하나 地主들의小作料徵收가 더苛酷하얏슴으로 이모커모로 農村의人民은 몸깁을바더 流離乞食케되는者가 만헛스며 貧民窟이 激增케된것이다

◇

每日것치 各新聞紙上으로 報導되는것을보면 小作한소金農에 小作料도 不足하다는곳이 만라 好景氣라는것은 有一한武器로 各種物價는 高騰만하는터인즉 農村에서 穀食되나 팔어서 各種日用品을 사쓰는 農民에 그무엇이 好景氣라할가? 엇지寒心치안으리요 市街地에서 떠러지는 부스럭이 밟어나마 求하고저 모여드는 貧民窟이 激增함은 엇지할수업는일이다 또한 그들의 慘憺한生活狀態는 一口難言이다

### 固城時話

固城支局 一記者

一、會舘問題 固城青年會舘은 十餘年前에 地方有志의 義助와 會員의 義捐金 約四千圓으로 建築된 것이다 다시말하자면 우리의 誠意의 結晶이다 이것이 近年에와서는 風雨에 頹落되여 倒潰가 近在하다하니 建築當時의 苦心은 더말할것도 업지만 이에對한 無誠意한일이나 빗추어서 어엽마나 感慨無量한일이냐 西外洞大街路에 우리에게 ○8○을주지나치는 世態의變함을 冷笑로 맛나는 우리精神에 對하야 無窮한 責任이잇다 地方有志여! 이에對하여 한무엇이잇서라

◇

二、屠殺場問題 屠殺場은 人家稠密한處所에 잇서야된다한다는 法의明文이 잇슴에도 不拘하고 現在의屠殺場은 西外洞人家에서 數間隔離하야잇다고는 할지언정 民으로 衛生上으로나 精神上으로 不快를 아니늣길수업다하야 이곳住民의 不平이 자못큰바 當局者는 이것을 馬耳東風으로 아는가?

三、痛快한處斷 世界的으로 襲來한 恐慌은 우리農村에까지 그激浪이 밋처와서 生活上安定은 故捨하고 糊口策이 업서 부르짓는 悲鳴聲이 四面八方에서 들녀오는 反面에 官公吏에 職을가진者 그生活에 放漫하야 여로黨에 在하안者가 數多하엿다

◇

當局에서는 斷然 黨人을 處分하야 이에 直接關係者三名을 免職處分하는 이라고한다 얼마나 痛快한處斷이냐 그러나 이것이 一時에 끗치지말고 將來에도 繼續하야 正義의칼(刃)이 더욱 使用되기를 바란다

### 各自가憤起

西面分局 一記者

釜山의 府議選擧를 압두고 各方面으로 興論이 沸騰한데 府政에 對하야 各方面의 指導人物이 會合을 開催하야 所謂 國民有志者 大會를 열고 一萬三千의 府民의 意思를 代表하야 自治로 府民의 權利를 擁護하고저 하는 일이라 한다

◇

첫재 面에 全人口中 八割을 占領한 貧弱한 農民이 果然 釜山府民으로서의 義務를 擔當할수가 잇슬것인가 釜山府에 對하야 不平이 만흔 것은 누구나 아는 바이다

◇

그리하여는 各自가 憤起하야 그 所信에 依하야 自由意思를 表明하여야할 것이다

### 九陽橋工事

合德支局 一記者

九陽橋는 合德의 咽喉로 交通의 要衝인 만큼 昨年에 着工하야 今年 二月末에 竣工한다는 當局의 豫算이엿든바 工事는 遲延되여 그實現이 아직 未定이다 一般은 工事가 하로 밧비 竣工되기를 바란다

◇

이것은 往往이 此等之無益이고 七萬人口의 期待와 輿論을 無視한것이다 速히 竣工시켜주기만 바란다

## 小地主는半數激減 大地主는七倍激增

### 昨年中의光陽土地移動相

### 超速度的土地兼併率

【光陽】 농업의 자본주의화하는 급격한템포는 토지겸병의성행은 멋멋대지주의수효를 느리는반면에 자작농을 소작농으로화하게하야 가는추세는 현하조선의 일반적현상이어니와 전남광양군(全南光陽郡)권업통계에의하야 소화삼년부터 동칠년까지 오개년간의 광양군내 토지변동상태를조사하건데

| 年度 | 五十町步以上地主 | 五十町步以下地主 | 自作 | 自作兼小作 | 小作 |
|---|---|---|---|---|---|
| 昭和三年 | 二 | 一三九 | 八〇四 | 三、三〇二 | 三、九一〇 |
| 四年 | 六 | 一四三 | [illegible] | [illegible] | [illegible] |
| 五年 | 五 | 一五八 | [illegible] | [illegible] | [illegible] |
| 六年 | 三 | 一六一 | [illegible] | [illegible] | [illegible] |
| 七年 | 二一 | 八三 | [illegible] | 二、四三八 | 五、五六五 |

이와가튼 수자로 오십정보이상의대지주는 소화삼년에 두명이든것이 동칠년에는 이십일명곳 십배이상으로 격증하고 오십정보이하의소지주는 일백 삼십구명이든것이 팔십삼명으로 오십륙명감소되엿스며 자작농은 칠백사십일명이든것이 일백삼십삼명이 감소되고 자작겸소작농은 삼천삼백이명이든것이 이천 사백삼십팔명으로 감소되고 소작농은 삼천 구백십명이든것이 오천오백륙십오명으로 일천륙백오십오명이 증가하엿다 이것으로본다면 대지주와 소작인이 병행적증가를보게되는동시에 소지주자작농자작겸소작농은 일률로감소된것을 알수잇다 그런데이수자중에 더욱히 주목되는것은 소화륙년에 대지주삼인이요 소지주백륙십일명이든것이 그익년인칠년에 대지주는 일약이십일명으로 칠배가격증되고 소지주는 팔십사명으로 거이절반이감소되여 일년간에 이와가튼대변동을보게되는것은 참으로놀라지안을수업는현상이다

## 救窮工事로 登串浦築港

### ◇工事費는十萬圓

【車輦館】 평안북도 토목과(平安北道土木課)에서는 총독부의보조를바다 공사비 십만원에 산으로 평북철산군 정혜면등곳동등곳포(平北鐵山郡丁惠面登串洞登串浦)에 축항공사(築港工事)를 거년십일월부터 개시하엿는바 인부매일에 백명가량식 사용하나 전부철산군내에 거주하는사람에 한한다고 공사기(工事期)는 제일차 제이차로 분하야 금년삼월이 완성되리라한다

## 奉化檢擧事件의 被疑者緘口不言

### 一名은釋放

【奉化】 속보=우구치금정금광(金井金鑛)광부들의 검거사건은 두차 보도한바어니와 검거된후 십여일을 지난오늘까지 세밀한 취조를 하나 피의자들은 함구불언(緘口不言)함으로 취조경관도 진상을 알수업서 ... 가상세히 판명키어렵고 취조에따라 사오명은 송국될것갓고 그남어지는 석방된것 갓다고하며 지난십륙일 감독황재강(黃在罡)은 석방되엿다한다

## 森林採伐費 削減反對陳情

【城津】 북조선개척사업중삼...

## 密陽濁酒爭議 小賣業者勝利

### 非賣同盟코對抗結果

【密陽】 경남밀양읍(慶南密陽邑) 주류소매업자(酒類小賣業者)들은 지난이월십칠일 약팔십여명이 밀양주조회사 탁주(濁酒) 비매동맹을 조직하야 동십팔일에 쌍방이 타협을하든중 소매업자들은 약간의 승리를 엇게되엿다는데 그자세한 내용인즉 지난일월말까지 탁주일두에 일원삼십전식 하든것을 동이월일일 군내각주조장과 주조장 사이에 탁주구역제한을 하는동시에 탁주가를 일약 일원칠십전으로 하게되니 소매업자는 리익이 업게됨으로 그와가튼 주가인상을 반대하야 비매동맹이 이러케된것이라는데 일주간 섭팔일오후 비매동맹측의 중요 인사들과 밀양주조회사사장 배동섭(裵東燮)씨의 합석으로 타협케되여 배동섭씨의 탁주일두에 십전비례로 협력하여주겟다는 양보로 즉시무사히 해결을 시엇다고한다

## 求刑五年放火犯 無罪로言渡

【釜山】 경남 진해장천리(鎭海將川里) 송선례(宋先禮)(二三)에 관한 방화피고사건(放火被告事件)의 계속공판은 작십륙일오후 부산지방법원에서 개정되엿는데 케일회공판에서 검사로부터 징역오년의 구형이 잇섯든바 이날재판장으로부터 무죄(無罪)판결언도를하엿다 한다 범죄내용——피고송선례는 동면풍호리(豊湖里)오백칠번지에...

## 七十尺斷崖에서 墜落되어慘死

### 榮州蔚珍間道路工事中 洛東江岸의大慘事

【大邱】 본적은봉화군재산면현동리(奉化郡才山面縣洞里)에 주소를둔리주봉(李柱鳳)(二六)은 방금영주울진간(榮州蔚珍間)도로공사(道路工事)에 노동을하여오든중 지난십륙일 오전칠시경 소천면분천리(小川面汾川里) 락동강안(洛東江岸)의 험준한단애(斷崖)에서 돌을파내다가 발을잘못드되어 칠십여척이나되는 락동강 어름우에 떠러저 중상(重傷)을 당하엿는데 응급치료를 하엿스나 하등의효과가업시 동일오후에 무참히죽고 말엇다한다

## 第二公普切望 慶北金泉에

### 一部識者間運動擡頭

【金泉】 경북김천(慶北金泉)읍은 호수가 삼천삼백여호요 인구가 일만오천여인으로 실로경북에서 대구다음가는 준도회지로 교통의 편리한관계상 인구가 매년증가되어가는터이나 교육기관의설비가 부족함으로 매년보통학교입학지원아동을 수용치못하야 미취학아동은 부득이 가정에서 놀리는수밧게 도리업슴으로 일반이우려중이든바 최근에 와서는 당지식자간에 제이보통학교(第二普通學校)설립의필요를 늣기고 잇다는데 일반은 속히 그실현이 되기를 바란다고한다

## 淳昌索戰大會 盛況裡에終了

【淳昌】 전북순창(全北淳昌) 지방에서는 해마다 정월에 ...의도로를 중심으로 좌우로갈러 줄쌈을 하여온바 ... 성황을 이루엇다한다

## 自轉車盜賊 七百餘臺

### 昨年平壤統計

【平壤】 평양서동계표에의하면 작년중 평양부내에서 도난(盜難)당한자전차대수가 칠백사십삼대에 달하여 피해액도 일만오천삼백사십삼원에 달하엿다 그러나 이것을 다시 도난된자전거에 보면 매일평균 두대의 자전거를 일허버린것이 되고 금액으로 보면 매일 사십원식 되는 셈이다 ... 도난회수가 만코 피해액이 만키로 조선 사건 이번 일본에서 잇는 평양서에서는 ... 나기가조코 장롱을 ... 용이한외닭으로 경찰은 ... 여범인검거에 ... 사이가업다한다

## 年年激增하는 密造酒者

### 작년중에륙백오십여건 罰金이一萬三千圓

【統營】 통영군주세과(統營郡酒稅課)에서 작년도의밀주자(密酒者)를검거한인원수와 벌금액은 아래와갓다는데 소화륙년도에비하면 인원수는 이백여명이 증가되엿고 벌금액은 사천이백원이나 증가되엿다고 하며 매개갈거되는곳은 보아서는전부가 각면의 농촌지대이라고한다

▲六年度告發 二百二十六名 罰金 九千三百二十圓也

▲七年度告發 四百五十一名 罰金 一萬三千五百二十圓也

## 五萬八千人口에 醫師가單一人!

### 寒心한光陽醫療界

【光陽】 전남광양군(全南光陽郡)은 군청소재지인 광양면(光陽面)만하여도 일만륙천인구가 거주하고 전군총인구를 합하면 오만팔천여명이나 거주 하는 지방에 의료기관이라고는 의사 일인이요 의생이륙인으로 실로 오만팔천인구에 의사 일인이요 구천팔십명에 의생일인의 평균이된다 이것을봄에 광양군의 의료계가얼마나 소조한것을 알수잇다

## 大邱써쓰監督 洪某事件擴大

【大邱】 대구부영버쓰감독홍모(洪某)는 ... 마비하여 ... 추계경마대회(秋季競馬大會)에 부정승차권칠백매를 사용하야 그대금을모모와 분배착복(着服)한 사실과 버쓰감독이라는 지위를 리용하야 운전수또는 차장을 식혀준다는 감언리설로 속여금전을편취한사실등여러가지여죄가 발각되여 목하 취조중이라 한다

## 蓀谷講習所 新築紀念落成

【明川】 명천군하고면암방동손곡촌(明川郡下古面岩坊洞蓀谷村)에잇는 손곡강습소는 거금 사년전 당지오충범(吳忠範)씨의 로력으로 촌민의 분분한 ...

## 一年間酒代가 十六萬七千圓

### 昨年中康津一郡의서

【康津】 작년 일년동안에 전남강진(全南康津) 일군내에서 소비된 소주(燒酒)약주(藥酒)탁주(濁酒) 총합 석수가 오천오백칠십석으로 ... 십륙만칠천원이며 ... 그외오만원은 일주(日酒)등의 소비고라 한다

## 學級延長陳情

【宜寧】 경남의령군 칠곡면(慶南宜寧郡七谷面)에서는 동면공립보통학교를 사학년에서 륙학년으로 연장하고저 ... 일반은 그실현을 바란다고 한다

## 問題中의不正面長 橫領事件又發覺

### 귀군구제의부금을횡령소비

### 咸安行政界不祥事

【咸安】 경남함안군○○면장○○(○○○)은 면장재직시 수리조합(水利組合)관계 ... 귀부금을 가지고 면유재산을 ... 사실을 ... 횡령소비한것이 발각되여 ... 사건은 ...

## 西島警官 ...

... 사건입니다 소화사년 도 경남일대에 귀근이잇서 동 ... 하엿다

## 東海岸線에大雪

【通川】 강원도동해북부선(東海北部線) 연안일대에는 오래동안 강설이 심하든바 지난십칠일부터 삼십일오전다섯시까지 ... 나리는 눈이 ... 약일척이나 적설되엿다한다

## 十六미리通信

### 北內面模範區長

【驪州】 려주군북내면주암리(驪州郡北內面注岩里)오백일번지 류석호(劉錫浩)(五三)씨는 그동리 구장(區長)의 임직을 맛고 십년동안을 사무하는중 구장의 보수금을 모조곰도 사사로 소비치안코 적립하야 당국에 ... 동리의 공유지로 공공시설(公共施設)의 자금에 ... 되버가약오십원에 달한다고 한다

### 配給所에窃盜侵入

【新興】 조선공업개발주식회사 신흥광업소(朝鮮鑛業開發株式會社新興鑛業所)의 배급소(配給所)인 천불산(千佛山)금광 ...

### 黑岩精米道陳情

【長城】 호남선신흥리역(湖南線新興里驛)과 사가리역(四街里驛)장성역(長城驛)신흥리역 ... 세정거장중 장성군중앙에 잇는 신흥리역이 케일발전의 여망이 잇섯는데 교통문제로인하야 지금에잇서서는 케일발전이 업는 영향이되다하야 일반 면민들에게 크게 ... 신흥리역이되여면민들에게 ... 공사문제와 ... 검바위재만이 문제중에 잇서지 ...

### 彦陽大窃盜被逮

【彦陽】 경남언양읍내에서는 지난이월십삼일 하든중 언양경찰은 범인수사에 ... 언양 ... 삼남면구수리(三南面九秀里)에 잇는 김행조(金幸祚)라는사람으로 도적이외에 일곱번이나 범행한것을 자백하엿다한다

### 强盜連累者逮捕

【開城】 지난십이일 오전두시경 개성군 ... 면심천리(面深川里) ... (孔成龍)의 집에 ... 왕세정(王世正)이란 자가 침입하야 ... 강탈도주하엿다가 개성 서원에 체포되엿다 ... 그런 두자가 게 체포되엿다 ...

### 農村振興會巡講

【白川】 황해도 백천군 ... 공보교강당에서 ...

### 常設店舖開店當業

【慶山】 경북경산군자인면동청산업조합(慶北慶山郡慈仁面東川産業組合)에서는 ...

### 白衣者는不可入

【金泉】 경북김천군 아산면 ...

### 迷信的棄兒罪

【麗水】 지난십일 오전열시경 전남려수종포(全南麗水鍾浦)...

### 兒童毆打로憤慨

【寶城】 전남보성군 벌교공립심상소학교(筏橋公立尋常小學校)에서 ...

### 本報讀者優待

【山淸】 ... 본보독자 ...

### 芙江天然痘發生

【芙江】 충북 부용면외칠리(芙蓉面外川里)허좌(許佐)의처 ...

## 高層建物調査 危險防止에着手

【平壤】 일본백목옥(白木屋)화재에 반응으로 평남보안과(平南保安課)에서는 백화점, 극장 ...

## 釜山郊外大石炭鑛

【東萊西面】 동래군서면동당리(東萊郡西面東堂里)에 잇는포야안태랑(布野安太郞)씨가 감만, 대연, 룡당, 룡호(勘蠻, 大淵, 龍塘, 龍湖)의 네동리에 ... 석탄광(石炭鑛)을 발견하야 작년십이월 ...

## 開城人口統計 五萬突破

【開城】 개성부가조사한바인구와호수의통계는다음과가튼바 소화륙년말(昭和六年末)에비하면 호수삼백사십륙호 인구일천칠백 ...

▶朝鮮人九、九八一戶 ▲男子二三、〇八六名▲女子二五、〇五六名▲小計四九、〇五六名

▲日本人四五一戶▲男子八三二名▲女子七三四名 ▲小計一、五六六名

▲中國人五八戶▲男子一二四名▲女子九名▲小計一三三名

▲外國人一五戶▲男子十一名▲女子二四名▲小計三五名

▲總計一〇、五〇六戶 ▲男子二四、〇四三名▲女子二六、七三七名▲合計五〇、七八〇名

## 千佛山讀書會事件 三名은送局

### 그외는전부무사석방

【新興】 작년십이월에신흥서에 피검되여 이래취조를 밧고잇든조선광업 개발주식회사(朝鮮鑛業開發株式會社) 신흥광업소(千佛山金鑛)중심의독서회사건은 ... 십칠일 ... 함흥검사국(咸興檢事局)으로 넘기엇다 ... 외삼명은무사석방되엿다 고한다

## 第三回南鮮脚戲大會

主催 梁山市民

後援 朝鮮日報梁山支局 東亞日報梁山支局 中央日報梁山支局

◇場所 梁山邑內

◇時日 來陰二月一日부터數日間

◇賞品 一等 金一百五十圓 二等 金五十圓 三等 金二十圓

## 華隊官舍를拜臺로 千數百圓의窃盜

### 일생을형무소에서살게되는 ◇現世의선별선出現

【平壤】 군대관사(軍隊官舍)를 전문으로 절도질한 사건이 평양서에 체포되엿다 ... 평양병기제조소관사(兵器製造所官舍)등에서 천수백원을 절취한 ... 

## 危險한불작난

### 어린아이불작난으로발화 長淵邑內에火災

【長淵】 황해도장연읍외리(長淵邑外里)호광순(胡廣順)씨집 ... 가리에서 돌연발화되여 ... 소동을 이르켯다 ...

## 進行列車에 又復投石

【平壤】 ...

## 貸付六百萬圓 預金은五十萬圓

### 昨年中慶北金組聯合會統計

## 第三回 害虫講話會

【開城】 본보개성지국주최로 ... 개최한다한다

## 郡北索戰準備

【郡北】 ... 조선 ... 군북면에서 ...

## 壹千二百圓을 城津學校에寄附

### 金在洙氏篤志

【城津】 성진본정 ... 김재수(金在洙)씨는 ... 일천이백원을 ... 

## 海西金組會議

【長淵】 ...

## 窮民救濟로 『가마니』獎勵

【金泉】 경북김천군구소요면(慶北金泉郡求禮面)에서는 ...

# 千數百萬圓借金王 又復詐欺로被訴

## 被告는海州로移監

### 조선은행에서또다시고소

【平壤】 차금왕(借金王)신남포평화상회(平和商會)주인류래룡(柳來龍)에관한사기사건은선은(鮮銀)상은(商銀)식은(殖銀)등에서 일천수백만원의 부당한 차금을 하여 조선 금융계에 일대파문을 일으켯거니와 사건이 예심중이어서 그내용은 보도의 자유가 업스나 평양지방법원 예심중의 동피고에 대하여 해주(海州)지방법원검사국에 조선은행에서 별개의 사기고소가 또다시 제출되여 동지검사국에서는 동인과 동시에 고소된 친척일명과 지 취조중이든바 평양형무소에 잇는피고를 취조키에 곤난한점도 업지안어 십여일전 류래표를 해주에옴겨다가 취조중이다 동지취조사건도 그대로 평양법원예심에 병합하여 월미(越尾)예심판사의 손으로 취조가진행되지 아늘가한다고한다

# 某重大計劃의 牛口時事件

## 경찰은계속하야검거활동

## 電氣課員一名釋放

【泰川】 우구치금광사건에 대하야 봉화경찰은 계속활동하든중 지난십칠일밤 또두명의광부를 체포하여왓다는데 총수 삼십육명으로써 아직도 계속활동중이며 묘연하고도 엄청난음모를크게계획하든것인만큼 사건은 매우복잡하여 취조의 진첩이 잘되지안는모양이고 동광원림경(林□)은석방되엇다한다

# 客月中元山貿易

【元山】 원산항의월계중의 대외무역상황을 보건대 작년도에 예보다 이만일천 구십원이나 감소된 사십이만칠백 삼십사원이 수입액(輸入額)이오 저우삼천구백여원이 증가한 일만□천사백이십칠원이 수출액(輸出額)이라한다

# 全北各地에서 青年層檢擧

## 군산、령광등지청년다수

## 某種重大事件發露?

【群山】 군산경찰서 고등과(高等課)에서는돌연대활동을개시하야 전주、군산、남원(全州群山南原)등 전북각지에서 다수청년을검거중으로 지난구일경찰부안서(安西)경부와 형사며가군산에와서 김봉곤(金□□)박룡보(朴龍甫)등 두명의 청년을검속하야가지고 십이일동경찰부로 압송한후 계속하야활동하든바 지난십칠일에도 횡산(橫山)외수명의 경찰부원이 다시 군산에도착하야 동업중아일보시국원전영률(全永律)군과 전남령광(靈光)에본적을두고 맛참 군산에와잇는 남궁현(南宮鉉)을검거하야 엄중취조한후 십구일에모다 경찰부로 호송하얏다는데 사건내용은 절대비밀에 붓치고 한구를안함으로 사건의 내용을 잘할수업스나 그들의활동이자못맹렬하고 검거범위가전남북일대에 확대될듯보아 모종의 중대사건이 발로된듯하다한다

# 重大被疑者 一名逮捕

## 피신하엿든청년

지난십칠일밤 열두시경 봉화경찰서주위에서 수상한 무엇을 엿듯는 청년을 야경하든 순사가 인치하여다가 엄중취조한결과 그는 우구치에 검거선풍이 닐어나자 곳종적을 감추엇든 중대한 피의자로 얼마전에 읍내를와서 석로미(石露味)로변명을하고잇스면서 그와가티 동정을 살피든 광부석모(石某)라고한다

# 怪殺妻事件에 疑問의投書

## 일본인한명을인치취조

## 平壤署緊張活動中

【平壤】 무죄? 유죄? 그간 고등법원의 관심외지를 기다리지안으면 결정할수 업나든 도변광길(渡邊廣吉)에관한협의 만점의 괴살처사건에 대하여 한개의새로히 떠러진 녀자의글시의투서(投書)는평양서에 서더할 동울일으켯다 도변은 작년십이월하순에 평양지방법원에서 무죄판결(검사십오년구형)을밧고 복심에 공소중이든바 피고와사적관계가 깁흔전평양복심법원서기장중발손사랑(仲鉢孫四郞)에게 녀자글시의 익명투서한장이 드러와 투서의인물을 내사중이든바 유력한 단서를어덧슴인지 이십일 평양서에서는 고천(古川)사법주임 소산(小山)사법주임 전포(田浦)고등계주임등이서장실에서 구수밀의를한후형사대를파견하여 동일오후 다섯시이십분 초자(初子)살해 혐의자로 북선일일신문사평남지사장(北鮮日日新聞社平南支社長)백목철사랑(柏木鐵四郞)(廣島縣川生)을평양부내남정(南町)모하숙에서 검거하여 평양서에드려가고 동시에 녀자한명의 임의출두(任意出頭)의 형식으로 동서에인치한후 긴장리에서 취조를개시하엿는데 서장이하 간부는 퇴청도 하지안코 긴장한중에잇다한다

# 十圓紙幣 僞造團

## 七名모다被捉

함남안변군 신모면공수리(安邊郡新茅面公須里)리봉익(李鵬翼)(三五)동군문곡리(文谷里)리형숙(李炯淑)(三五)동인등칠명이 작년이래십원짜리 조선은행 지폐와 오십전은화를 위조하기에 착수하야최근에는 거의 완성되엿는것을안변 경찰서에서 탐지하고지 …

…谷寺)에서판을조각하여금년에 지폐를 인쇄하엿는데 지질이낫부고채색이 다소루하나 극히교묘하게되여 잇섯나 요행히 아직 사용은 못하엿다한다

# 衡平社에서 支部整理斷行

지난 십오일 시내운니동(雲泥洞)에잇는 형평사총본부(衡平社總本部)에서는 긴조선립시총회를개최하고 제십일회 정기전체대회(定期全體大會)를압두고 형평운동진영을정돈키위하야 지부를 정리하기로하고 정리위원 길순오(吉淳吾)리동환(李東煥)김종택(金鍾澤)김사권 장지필(張志弼)김수동(金水同)김동석(金東錫)김세덕(金世德)리달순(李達俊)제씨가피선되여 좌와여히 유권(有權)무권(無權)측제적을정리하얏다는데 제적지부는 즉시로 련락을단절하기로하얏다

有權支部(八十四處)

除籍支部 水原外壹百十處

그리고 전긔제적지부는 성명서를발송하기로하얏다한다

# 肺病患者 注射맛고急死

【平壤】 평양부 신리(新里) 리태제(李泰濟)(□)는약이십일전부터 병중에잇다가 십칠일오후두시경에 면허도업는박모(朴某)에게주사를맛고죽시 격렬한고민을하다가 약 세시간후에 죽어버렷다 리태제의병은폐병(肺病)이든모양인데 주사를피하(皮下)에할것을 동맥에한것이 닭이라한다 한박모는 평양서에서 인치취조하는일방 시체는 십팔일도립의원에옴기여 가해부에부치엇다한다

# 街頭連絡中 石井氏被檢

【東京十九日發電通】 동경고등사범학교 조교수(東京高師助教授)동경문리과대학조수(東京文理科大學助手)석정우항(石井友幸)씨는 방금 동경축지경찰서(築地署)에검거취조를받는중인데 동인은 국제혁명연구동맹(國際革命硏究同盟)을재건하고저 동지와 축지소국장부근에서가두련락을하다가잡히엇는데 동인은 전번검거로인하야 교멸된공산당 잔당분자를 규합재건운동의 중단한역할을하다가 잡히엇는데 문리과대학교수로 잡힌것은이것이처음이라한다

# 라듸오

## 二月二十二日順序

同 六時〇分 兒童時間(A)

午前八時〇分 라듸오體操(A)

同 一〇時三〇分 氣象通報

同 一〇時四五分 料理製造法 日用品市勢 京城府廳水産市場發表

正午 時報 뉴ー스

午後〇時三〇分 琵琶

同 一時一〇分 文藝講座의戲曲構成의諸要素(三) 張起悌

同 二時一五分 라듸오講座 二 軍放送의이야기(一) 京城放送局技術部長 篠原昌三

同 四時〇分 뉴ー스 公示事項

同 五時四五分 職業紹介事項 當夜順序發表

同 六時二五分 英語 初等科(十七) 岡倉由三郎

同 七時〇分 뉴ー스 公示事項 翌日順序發表

同 七時三〇分 講演(A)

同 八時〇分 吹奏樂(A) 戶山學校軍樂隊

同 八時三五分 軍歌(一)

同 八時五〇分 軍歌와行進曲 (B)

同 九時三〇分 時報(A)·氣象通報

同 九時四五分 脚本朗讀 人情美談「死生決斷」 申不出

### 脚本朗讀 午後九時四五分

死生決斷 一幕 申不出

【梗槪】 明時代明王은翔華라고이르는 한女子를納하야 妾嬪으로定하고 寵愛하얏다 그때에 明에는朝廷에 謀叛을企圖하는一派가잇섯스니 그것은大臣山松玄의一派이엇다 山松玄은翔華와前부터 戀愛를通하얏나니 山松玄은 王에게 禪位하기를 請하얏다 王은 大怒하야 山松玄을 捕縛하얏다 여러臣下들은 憤하야 山松玄을버이라하얏나 山松玄은몰래翔華와面會하야翔華를王에게드릴陰謀를하얏다 이것은 드믄것이 熾烈이엇다 …는 匹夫로자긔안해가行方不明이되엇드니 極其也에探聞한즉 宮中에잇단말을듯고宮中으로몰래드러왓섯나 翔華는馬의妻이엇다 馬는상처王에게 謁하게되며 翔華가自己의妻라는말을알외워다 王은翔華와對面을식키엇더니 翔華는變心하야馬를狂人이라하며 목버이기를請하얏다 王은拔劍하야 馬를죽일뜻하더니 저 헤 翔華의목을버혓다 感激한馬는王을爲하야 奸臣들을 懲하려는決心을하얏다

### 二十一日夜間順序

午後六時〇分 라듸오드라마(C) 霧의故鄕 名古屋歌話劇協會 六時二〇分 兒童新聞 (A)六時二五分 라듸오學校 京城女子高等普通學校教諭 野村修藏 七時〇分 뉴ー스 公示事項 翌日順序發表 ▲國際時局特別講演▲(A)七時三〇分 一、國際聯盟脫退와日本의立場 東京大教授法學博士 神川彥松 八時〇分 二、國際法에서본日本對聯盟의立場(豫定) 早大教授法學博士 信夫淳平 八時三〇分 三、最近國際情勢와日本의財界 前大藏省參與官經濟學博士 太田正孝 九時〇分 管絃樂(A) 東京라듸오오ー케스트라 指揮官 原明□ 피아노獨奏 高木東六 九時三〇分 時報(A) 九時三一分 滿洲에서(A) 繼續 氣象通報 俗謠와民謠 一、愁心歌 二、孔明歌 三、前後山打令 四、巫女歌 金仁淑

# 林巨正傳 (66)

洪命憙 作 安碩柱 畫

곽오주 一의九

이튿날 유복이가 곽오주를 만나서 가치먹으라고 탁주한병과 어물몃쏨을 가지고 합 고개를 나왓다 이때해가한낫이못되어서 오주는 아즉오지아니하얏는데 난데업는 금도군관(禁盜軍官)하나가 군사십여명을 거느리고 고개ㅅ길에 나타낫다

『어케 랑반자가 송도들어가서 말한것이구나 이런일이 잇슬줄은 생각못하구 오주를 이리 만나자구햇스니지금 엇더케하면 조흘까』

유복이가 생각하는중에 압잡이군사가 발서 언덕아래와지 왓다 일이다급하야 유복이는 곳 안젓든자리에서 닐어섯는데 언덕우를 살펴보든 군사가 이놈을 보고

『너 웬놈이냐 이리 나려오너라』

하고 큰소리를 질럿다 유복이가 뒤도돌아보지안코 산으로 도망하니 그군사가

『도둑놈 여긔잇다』

하고 외친뒤에 언덕우로올라와서 유복이의 뒤를 쏘찻다 그군관이

『너의들은 이리가서 뒤를쏘차라』

『너의들은 저리가서 아풀질러라』

하고 손ㅅ가락질하며 지휘하야 군사십여명이 이리저리 갈리어 뒤쫏코 압질럿다 유복이가 뒤에서 나는아우성에 쫏기어서 뛰일수잇는대로 뛰는데 술ㅅ병이 주체구러서 내버릴까 하는중에 아풀질른 군사하나가

『이놈아 어델가』

하고 몽치를 돌르며 마주 달어왓다 유복이는 딱 서서 그군사가 갓가히 대어들기를기다리다가 그군사의면상을 노리고 술ㅅ병을 내던젓다 술ㅅ병이 깨어지며 군사는탁수를뒤어쓰고 뒤로 나가자바젓다 유복이가 군사의나잣바지는것을 보고 얼른 주머니에서 며ㅅ가지돌을 쓰내서 손에들엇다 이동안에 뒤에쏫는 아우성이 차차갓가이 들리는데 유복이는 멧걸음을 아프로나가다가 곳돌처어서서 뛰어온길을 편편히 건어왓다 쏫는군사들이 이것을 바라보고 압선군사가 뒤쌀호는군사들을 기다려가지고 서로들아보며 수군거리다가 오륙명군사중에한군사가 아프로나서며

『이놈 항거할생각말구 곱게 줄바더라』

하고 소리를 질럿다 유복이가 잠깐 발을멈추고

『본심으라면 너의들 백명이 와두 소용업다 애초 잡을생각말구 곱게들가거라 만일 내말을 듯지아니하면 너의들을 낫낫이 병신맨드러보낼테다』

하고 동동이호령하고 여전 아프로 걸어나왓다

『이눔 큰소리말아』

『본보기를 내야 너의놈이 발을 미들께다 너희들 보아라 지금소리질르는놈 바른편눈을 멀려줄테다』

유복이 손에서 며ㅅ가지한나가 날러나가더니 그며ㅅ가지가 우뚝올나가지도안코 아래로쳐지지도안코 곡 소리질르든군사의바른편눈에 들어가박히엇다

『아이구』

그군사가 눈을 부둥켜쥐라다가 며ㅅ가지가 손에 가로거치니 입을 악물며 며ㅅ가지를 뽑아내버렷다 달은군사들이 이것을보고는 당황한긔색으로 서로얼굴을바라보다가

『이놈을 모주리 병신이되구야 갈테냐』

유복이의 호령이쏫나기전에 모다 돌아서 뛰어가는데 액구된군사는 아픈눈을 손으로 놀르며 여러군사뒤에 쒸어갓다 유복이가 아프로걸어오는중에 뒤에서 발ㅅ자욱소리가나는것을 듯고 얼른 돌처섯다 군사 사오명이 유복이가 돌아서는 아오다가 슬금슬금뒤를밟는것을보고 딥시에 악소리를질르며 뛰어들어왓다 유복이가 압서들어오는군사하나를 발ㅅ길로차서 잡바트리고 그몽치를 빼아서들고 이놈치고 저놈치고하야 군사들이 눈빈하게 쓸어젓다 이동에 유복이도 머리를 몽제마저서 머리가터지고 허리를 발ㅅ길에 차여서 허리가아펏다 유복이가 머리를만지고 허리를주물르고 당에 떠러트린 며ㅅ가지들을 주서쥐인뒤에 어케은신하얏든바위여페와서 아래를나려다보니 길중간에 군관이서고 그아페군사들이 늘어서서 무엇들을 한참싯거리는중이엇다

『이놈들 그저안갓구나』

이산우에 쓸어진놈들이잇스니 너의들이가서 쓸구가거라』

군관이 군사를 헤치고 아프로나서서 칼을 쌔어들고 언덕우로 올라오려고하는데

『네놈은 칼을맛구 올라오느냐 칼을 쓰지못할테니 자 보아라』

유복이가 며ㅅ가지한개로 군관의칼든손을 마치어서 군관은 손에서 칼을떨어트리고발을 멈추엇다

# 市民保健體操講習

# 二十二日朝開始

## 講習員은當日午前七時

## 定刻前에集合을希望

中央基督教青年會主催와 本社後援의第五期市民保健體操講習會는 二十二日午前七時定刻에鍾路青年會運動室에서 開催할터이다

參加申請者는 今日午前에벌서 定員一百名을超過하기二十餘名에達하는 盛況을呈하얏슴으로 이講習會가一般大衆에게밋치는效果가 重大함을證하기에足하다

講習員들은 定刻午前七時前에YMCA運動室로 集合함은勿論이려니와 服裝에關하아는아모制限이업시 될수잇는대로輕快한衣服에반드시 고무底靴를穿用하기바란다

# 三防과外金剛 스키場積雪量

二十日夜來의降雪로 二十一日午前九時三防及外金剛스키ー場의積雪狀況은다음과갓다

| 場所 | 天候 | 氣溫 | 積雪量 | 備考 |
|---|---|---|---|---|
| 三防 | 雪 | 0下4度 | 40센치 | 風無 |
| 外金剛 | 曇 | 0下1度 | 63센치 | 風無 |

# 올림픽總裁로 헌大統領快諾

## 獲進의準備는進行

【伯林十八日發電】『나치스』黨中心으로한 極右黨의올림픽反對運動이잇슴을 不拘하고힌덴불그大統領은 十八日準備委員會會長러발트氏 副會長伯林市長잠氏의懇請에依하야 一九三六年伯林에서開催할올림픽大會의總裁로就任할것을 正式으로承諾함과同時에 萬端準備를遺漏업시 整備하라고 準備委員會를激勵시키엇다

大統領의以上意見으로림워보와 大回올림픽大會의用意는完備된것갓다

# 安東縣氷滑部 納會盛況

【安東縣】 安東氷滑部에서는지난十九日午前十時부터 鴨綠江鐵橋上에서 本年度納會氷滑大會를 開催하얏는데 多數選手參加하야 大盛況裡에同五時閉會하얏다

# 海外消息

◀……올림픽大會後故國『폴란드』에도라간 女子陸上競技界의强豪왈세빗치嬢은『워쇼ー』에서體育學校先生으로 就職되아『포로패쇼엘』問題까지잇섯는데지난一月『스키』를하다가 脚되야 相當한重傷입으로目下靜養中인데 當分間은『유랙』에出場키는어려울것갓다한다

◀……黑人『스푸린터』로米國을代表하야 百米의記錄을保持한토란君은『보드빌』에出演하아亦是問題가만튼바最近에미쉬간洲에잇는某證券會社事務員으로就職되얏다한다

# 天氣豫報

## 曇後晴

몽외방면에는 칠백칠십미리의 고긔압이잇스며 또 동해와일본본방방면도 긔압이놉파 그리고 황해중부와 원산바다가운데는 적은저긔압이 잇서모도 동으로 진행중이다 남조선은 맑고그라나는데개이든데 처처에 눈이왓다 명일은차츰 천긔가조와진다

昨日 最高三度六 最低零下四度九

今日 正午零下一度二


# 有名한 醫學博士 森田資孝先生推奬

## ノーシン 노ー신

머리가 몹시 압흘쌔……노ー신

끌치가 갈러지는것가치 쑤실쌔……노ー신

간간히 변두머리를 알을쌔……노ー신

頭痛이아니라도머리가무겁고흐릿흐릿할쌔나

過度한讀書로睡眠이不足할쌔나

술을過飮하야그翌日氣分이 좃치못할쌔나

이노ー신한봉만잡수시면

神出奇妙하게도나슬뿐만아니라

平時에服用하신대도

머리가아주明快해집니다

이藥은全國賣藥商店에잇습니다

各處漢藥房에도무러보십시오

이商標에注意하시압

| 定價 | |
|---|---|
| 四包入 | 二十戔 |
| 七包入 | 三十戔 |
| 十三包入 | 五十戔 |
| 二十八包入 | 一円 |

發賣元 名古屋市東區東町二丁目 荒川長太郞合名會社 振替名古屋七五三番

# 日本大學工學部 學生募集

豫科理科 工學部各科(土木、建築、機械、電氣)로進학二年制大學豫科

◇試驗=東京은四月一、二、三日大阪은三月十二日

專門部工科 土木、建築、機械、電氣、各科第一學年專門學校令에依한三年制高等工業과同格

◇試驗=東京은三月卅、卅一日、大阪은三月十三日

高等工學校 土木、建築、機械各科 一學年(二年制)

◇試驗=四月三日(東京에서)優秀者는口頭試驗에서許可

入學資格 理科、工科=中學、工業學校卒業者又는同等以上의者 高等工學校=中學、工業、工手學校卒業者又는同等以上

詳細는志望科究學則請求하시요(要郵券)東京、神田駿河臺

生食 說明書進呈(要二錢切手) 京城府外新設校里 朝鮮保康會

京城府本町三 京城商事調査所 特約者募集

胃腸病 神經衰弱 婦人病 難病根治 療法書進呈 特約者募集

醫學博士 吳元錫 皮膚科花柳病科 産婆 金奉允 京城安國洞네거리 電車停留場前 電話光化門二三三一

002024

特別大廉賣 洋服 合オーバトンビ 及各種製品 羅紗附屬品一式 (相場表申込次第進呈) 大阪市東成區猪飼野東九丁目三 田中信七商店

# 早稻田大學 學生募集

第一高等學院(政治經濟、法、文、商、理工) 第二高等學院(政治經濟、法、文、商、理工) 專門部(政治經濟科 法律科 商科) 第一學年 高等師範部(國語漢文科 英語科 歷史地理科) 專門學校(夜間)(法律科、政治經濟科、商科) 第一、二學年

○詳細는三錢郵券添付志望學科明記하시와事務所에照會할事

# 京城金弘瑣內科醫院

內科 チストマ(토질) 十二指腸虫(채독) 科專門 總督府前 電話光三一三 振替京城五七貳貳番

# 中央保育學校 生徒募集

本科四〇名 (京城貞洞一番地) 願書締切 三月末日 試驗 四月一日

# 第四回生徒募集 實踐簿記專修學院

男子部高等簿記科(一五〇名) 女子部高等簿記科(五〇名)

○四月十日新學期開始(第二部) ○晝夜各科口頭試驗―上入學許可 ○本科(六個月)速成科(三個月)卒業 ○各官廳銀行會社商店就職紹介 ○學則要貳錢郵券

京城府茶屋町一四四

# 朝鮮總督府及外務省 巡查

◎受驗者의幸福을爲하야 ◎巡查志願者를爲하야 ◎出現講義錄發行 ◎近近各地에서募集決定

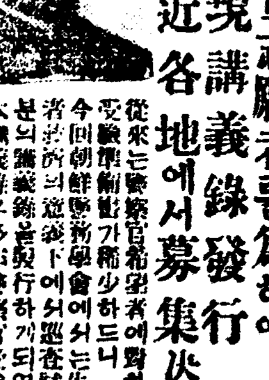

查 ◎急告 ◎期待하든朝鮮人巡查試驗問題集(說明付)再版

今回吾會에서는近近大增員計劃에際하야本問題集을再版하얏스니速히申込하시요 實費八十錢을特히六十五錢에提供함

◎注意 會員은申込時會員으로서申込할일

京城永樂町二ノ二 朝鮮警務學會 振替京城一八一〇〇番 電話本局三〇三〇番

# 主治 太陽光線療法

肺病、肋膜炎、婦人病、카리에스 諸症、胃腸病、蓄膿症、神經諸病 皮膚病、痔疾、淋疾、其他

謹告 服藥과手術의苦痛이업시不治의諸病을太陽光線療法에依하야完治함

京城府八判洞一六六(附屬病院越便) 京城太陽光線治療院

懸賞秘方七百通中特選된 當選淋藥 平和堂

# 株式會社 漢城銀行

取締役會長 白完爀 專務取締役 堤永市

本店 京城府南大門通一丁目十四番地 電話光化門長七六〇番 振替口座京城二一〇五番

支店及出張所 京城南大門、同東大門、同西大門、同本町、水原、驪州、大田、永同、大邱、釜山、開城、延安、平壤、平壤大和町

二月二十日畫夜料金 階上大人三十錢 小人二十錢 階下大人二十錢 小人十錢

◇파라마운트社特作發聲映畫 犧牲的母性愛 讀物日本版 뿌레데릭마치氏主演 名門藝術 全九卷

◇파라마운트特作全發聲映畫 日本版 숨어두는마음 全九卷 (女子의사랑은다만한번)

高級映畫館 團成社

二月二十日낫부터向三日間 每日二回 낫一時 밤七時始映 大衆料金階上十錢 階下十錢均一 特選名畫三種大公開

活劇 독수리의눈 全五卷 로이트、로ー캉氏主演 米國가루로스社大作品

喜活劇 猛虎달마치 全七卷 리차드、타ー마치氏主演

大名畫 奇蹟의薔薇 全十卷 大메추로社超特作品 名優 빠이오라、돈트 부ー루氏主演

高級映畫 第一劇場 電光一七五五

二月十九日낫부터特別大公開 料金 階上大人五十錢 小人三十錢 階下大人三十錢 小人二十錢

今春有數의恐怖映畫 神秘의世界로誘引하야怪奇의幻想에戰慄을식히는

◇유니버ー살社超特作發聲映畫 몰그街의殺人 全七卷 監督……로바ー트프로리이 主演……시베라、루고시、토니、폭쓰

◇유니버ー살社特作發聲映畫 大活劇 西部鐵拳西部 全七卷 監督아ー드롯손氏 主演은닉스氏 男子와男子、熱과熱 믹스最近의大力作이다

◇폭쓰社特作全發聲映畫 춤추는카렛지 全七卷 主演로이스모란孃

朝鮮劇場

# 弗價急轉直下로 金本位不安擴大
## 米國의恐慌深刻化로 世界의注意喚起

平價近邊에서 大保合을繼續해온弗貨의對歐向爲替는 十七日入電에依하면 突然一齊히弗暴落하고 더욱이左記金本位國向의騰率이顯著한것은注目을끄은다

| 十七日入電 | | 前日比較騰貴 | 平價 |
|---|---|---|---|
| 瑞西向 | 一九·五五分一 | ·〇三分一 | 一九·三〇 |
| 和蘭 | 四〇·三二 | ·〇四分一 | 四〇·二〇 |
| 佛蘭西 | 三·九六八分一 | ·〇二三分一 | 三·九一八 |

右는 次期大統領루즈벨트의狙擊事件과 미시간州의銀行이 向一週間一齊히 休業하기로된影響인데 人氣가安定되면 再次反落할것으로 豫想되는데 一局미시간州는 啟에亦是州知事의命令에 依하야 州內全銀行의一齊休業을 實施한經過와는달라서 北部農業及工業地方으로서 米國內에서 相當히重要한 州인것과 最近同時의一般情勢가 極히 惡化하기때문에 今日의弗價暴落은設令今後에 訂正된다드라도輕輕히 看過할수업다고 하얏다即—

一、物價의低落 買易의不振은 漸漸 깁히드러감으로 銀行의 資金凍結은 一層增大되고따라서小康狀態에잇는銀行의倒壞는미시간州의事件을第一步로하야 更히逆轉하는것이안인가고 보이는것

一、金保有高는 最近減少로轉하야 一月十八日以後一個月間에五千五百萬弗十五日現在의一週間에二千四百萬弗이急減되엇다

一、通貨量은漸增步調이오가든 一週間에一億五千萬弗過去一個月間에二億五千萬弗이急增되엇다

一、議會에提案되어잇는急大한農業救濟인푸레策은次期大統領就任前은到底實現困難인테農業資本에바크로된新大統領은當然三月就任과同時에臨時議會를열고大規模의農業救濟案及在鄉軍人(四百萬人)救濟案實現을볼모양이다

一、同國財界惡化가日本及歐洲經濟界의本位減價保護關稅實施等에依한 一時的安定說樣(此等諸國의生産指數는 一般漸增加又는停滯的步調이오貿易은改善되고物價指數는停滯되어잇다)의結果로서起한것이라는等의事實로現在世界에단 하나 남은純粹한金本位國인米國과瑞西間의爲替가前記와가티顯著히弗의減價를表現한것은當分浮動이잇다하드래도 弗減價에의第一步를踏出한것을契機로그一般的再燃이라는經路를 밟어漸次本位貨恐慌으로 突進하는것이라고觀測하는모양이라한다

# 朝鮮의利息制限令 急速實施가必要
## 農村의負擔을輕減하자
### 局部長會서 總督力說

定例局部長會議는廿一日午前十時半總督府第三會議室에서開會하얏섯는데鐵道局當局으로부터吉會線及間島鐵道施設의經過現狀을殖産局長으로부터는朝鮮貿易協會의設立經過를各其報告하얏는데席上宇垣總督은地方農村의高利債를整理하기爲하야進行中의利息制限令은一日이라도速히實施하야農村의負擔輕減을圖謀하야外農村振興의實을擧하지안흐면안된다고力說하고主務法務局으로부터政府에卽時發布되도록督促하기로決定하고同十一時半에散會하얏다

# 古米五十萬石 買替를實施
## 發表듯고大阪市場의 正期米모다强保合

【東京二十日發電通】農林省發表‖週間十二月十五日開催의第四十一回米穀委員會의諒解를得하야發表한政府所有古米百萬石以內買替의件에對해서는今年一月中約五十萬石에對하야아미實施濟이든바今回更히그남어지數量約五十萬石에對하야買替를實施키로決定하얏다

【大阪電】日本第二次買替五十萬石(申込實却二月十七日買上三月二日)發表는市場에서는이미나타난材料이나實却中二十一萬石은災害地에實却濟인故로此數量만큼實際買入數量이增할好感과古米는猖米歡迎의際에消化可能한대大阪으로서는定期에犯한九州米를買上하면相當한好影響이잇것슴으로目下正米期米가다强保合이다

## 米日爲替 七仙低落

【紐育二十日發聯合】今日의米日爲替는七仙低인二十弗六十八仙이엇다

## 紐育株軟調

【紐育廿日發電通】二十日의紐育株式市況은汽車會社의配當率低減으로軟化하얏다禁酒法撤廢는影響이少하고스틸八分之七低이고아나콘다四分之二低이엇다

## 米棉區區

【紐育廿日發電通】米棉은區區하야引値二포인트低乃至保合이엇다

## 橫濱生糸現物市況

【橫濱】二十日後場의二十俵의成行約定은價格七百圓으로決定하고一方新規商談도五圓低인七百五圓으로부터七百圓으로外三井生絲會社各百俵와其他小口를合하야合計二百七十俵의賣買가되고市況은閑散하얏다

## 中旬貿易內容

【東京二十日發電通】大藏省發表二月中旬貿易概算 (單位千圓)

| | |
|---|---|
| 輸出 | 三三、六八四 |
| 輸入 | 五八、八二〇 |
| 本旬入超 | 二五、一三六 |
| 一月以降入超 | 一一一、八〇七 |

本旬의貿易은前年同期에比하야輸出은五百九十九萬九千圓을增加하고輸入은二千三十九萬三千圓의激增을示하얏다그內容을보면輸出은絹織物에增加를보앗스나生絲는減少하고一方輸入은棉花에잇서서一千二百九十一萬五千圓의激增을示하얏다

## 產業組合의 金融業務取扱
### 財務局不贊成

農村經濟更生의一方法으로서產業組合을徹底시켜야한다는論議는總督府內에서도盛行되야그機能의發揮를圖하기爲하야產業組合으로하야금金融業務를取扱시길수잇도록關係規則의改正을殖產局方面에서要望하고잇는데右에對하야財務局에서는朝鮮에는日本의信用組合에類似한金融組合이잇슴으로此以上產業組合으로하야금金融業務를取扱시킴은組合에相當히큰打擊을與할뿐아니라金融機關의複雜不統一을이르킬憂慮가잇다고하야贊成할수업다고하는데產業組合의充分한活躍을期待함에는아모리해도金融機關을併置하든지或은非常히密接한連絡을取할必要가잇서서現在의金融組合과의關係에對하야不遠間何等의特殊한連絡方法을講할模樣이라한다

# 西朝鮮 電力統制
## 妥協完全成立

◇……田淵東拓理事談‖西鮮電力統制問題는長津江發電問題와關聯하야非常히複雜한데이에對한東拓의態度는東京에서確定되엇스나今後如何히轉開할지는監督局인遞信局의態度如何에依할것으로遞信局方針대로近間實現될것이다云云

## 水原農事試驗場
### 八年度事業計劃協議

二十日午前十時半부터水原農事試驗場에서同場八年度事業設計協議會를開催하고總督府로부터山本尾崎兩技師가出席하려同地에出張하얏다本會議는二十二日外지三日間에亘할터이다

## 長津江水電 發電權月末認可

長津江水力發電은朝窒野口遵氏로부터正式認可申請을하얏는데關係局에서審議한結果許可하기로意見이一致하야近間認可될터인데時期는工事着手關係等으로今井田政務總監의歸任을기다리지안코月末野口氏의入京과同時

## 外國서朝鮮에 約四萬圓流入

全朝鮮各郵便局所에서取扱한一月中外國爲替에振出口數는六百七口其金額은一萬八千九百二十七圓이고拂渡口數는一千九百二十三口其金額은五萬八千三百六十圓으로結局三萬九千三百七十九圓은外國에서朝鮮에流入한셈이다前年同期에比較하면振出口數는五分金額은一割이모다減하얏는데拂渡는口數九割金額十四割四分이모다激增하얏다

# 聯盟을脫退해도 經濟封鎖는疑問
## 脫退하면人氣와實際로多少影響 但輕輕한豫斷不許

### 土方日銀總裁談

【東京廿日發電通】日銀土方總裁는如左히말하얏다 脫退後의財界에及할影響은輕輕히豫斷을不許한다世間에는經濟封鎖等問題로하야여러가지想像을하는者도잇는모양이나實際問題로서果然實行될가 어쩔가가疑問이다그러나人氣的으로는勿論實際的으로도多少의影響은不免할것임으로此際에財界는한무로狼狽하지말고冷靜히推移에處해야할것이다

### 正金當局의觀測

【東京二十日發電通】脫退後의日本經濟界의動向에關하야正金銀行當局은左와如한觀測을하고잇다 今後事實의推移를기다릴수박게업고確實한豫斷은不許한다해서쯧一部의人士를脫退한다해서쯧一部의人士들이憂慮하는經濟封鎖或은國際貿易又는一般經濟上에急激한影響을受할줄로는짐斷할수업다國策으로서不得已決斷한以上그是非를云云할時가아니고現在의情勢에對應하야善處해야할것이라고생각한다

### 大藏當局의見解

【東京廿日發電通】脫退後의日本經濟界의動向에對하야大藏當局은左와如한見解를假合說明한다

따라問題의決定은自然맞을것임으로이저함부로豫測할수는업스나經濟封鎖、戰爭과如한最惡한境遇는此를除外하고大體로左와如한影響으로생각할수잇자안흘가한다

一、現在聯盟關係財政上의負擔은約七十萬圓인데此는脫退하드라도二年은義務를負하고잇슴으로곳經費減少는되지안는다

一、對外爲替는當然低落步調를밟을것으로보임으로此에依한貨幣交換差損金의增加는必然的일것이다

一、軍事費減少의理由와豫想은消滅될수박게업고當然히增大할것이며又滿洲國에對한財政的援助도漸漸日本에잇서서不測不離의關係에잇슴으로此等에依하야財政의膨脹은漸次더할것이다

一、外債와如한것도現金을償還할수박게업게되겟슴으로財政上의負擔은如何한點으로서도加重될수박게업다

# 鰯油肥契約 協議會開催
## 賣買當事者間會合 二十一日부터開催

八年度生産의鰮油肥契約에關한取引價格及契約의決定을中心으로한生産業者와買受者와의協議會는二十一日午前十時부터市內長谷川町水産會館에서開催되야二十一日은各道水産當局及水産組合代表者만의會議를開하고賣受人과의折衝及油肥販賣統制에關한協議를하고二十二日午前十時부터는生産者側은咸南、北、江原、慶南、北의關係五道、鰮油肥生産業者及組合代表及買受人側은三菱、合同油脂、朝窒의三者로七年度에協定된魚肥의委託販賣、漁油의每月價格算定方法等에對하야協議를할터인데進展如何에따라서는會議日程은相當히길어질模樣이다더욱이咸北淸津과如한데는過般來渡東하야合同油脂의實情을精査하야今回의交涉에臨코저한다고

## 鎭南浦米倉 倉庫一棟落成

【鎭南浦】鎭南浦米倉支店에서일즉이工事를急히하고잇든新倉庫는結氷期이면서도着着進步하야三棟中一棟(二百十三坪)은廿日落成하고廿一日부터入庫를開始하기로되엇다

## 畜產森林兩組 道農會에合併

京畿道에서는來廿七廿八兩日에道農會畜産組合聯合會及森林保護組合聯合會를開催하는데同會는總督府의方針에依하야畜産森林兩組合聯合會를解散하고道農會에合併하는데道農會는漸漸健實한産業團體로서更生하는셈이다

# 漁業組合規則 主要改正點
## 三月一日부터施行 將來의活躍을期待

今月十七日付總督府令으로漁業組合規則及同業務規程의改正을하얏는데그重要한改正點은大體로左와如하다

一、制度上의改正點은從來總代는選擧方法에依한것을更히道知事의認可를必要로하얏는데今回總代를選擧屆出에依하기로하고又通常議員으로改하야選擧議員三分之一에相當한議員은官選議員을置함

二、會計整理上의改正點은從來의事業別의特別會計를廢止하고同一團體內의委託販賣等을統一會計로改함

三、豫算上의改正點은從來는豫算과事業을區分하야事業은計劃書에依하야遂行하고普通經費는豫算上에編成하야別個의活動을하는것等이다

右改正規則은三月一日부터施行키로되리라아어아는漁業組合의活動期待에嘉할것이라한다

# 米穀融通低資 殘餘一千萬圓
## 融資交涉키로打電

朝鮮內米穀融通低資二千萬圓中一千萬圓만은取入을하고一千萬圓은各銀行의自己資金으로充當하고잇는데이미二千萬圓以上의融通을하얏슴으로目下渡東中인西崎理財課長에게對하야至急取入交涉키로打電하고同時에不動産融資百萬圓도低利取入催促하기로되엇다

## 北朝鮮、間島에 京城商圈進出
### 實地調査員特派

京城商議에서는二十日午後二時부터商業部會를開하고北朝鮮間島方面에서의商圈擴張에關한件에對하야協議한結果同方面에議員二名及職員一名을特派하야商業去來의實地調査를시켜서그結果에基하야同方面有力者와京城商議側과의懇談會를開하고京城商圈의大大的進出을企圖하기로되엇는데調查員의出發은三月初로二週間豫定이다

## 大藏省證券 一億圓借替發行

【東京廿日發電通】二十一日支拂期日到來의一般會計分大藏省證券一億圓은左記要領에로此를借替發行하기로決定하얏다

一、證券의名稱 第二十回大藏省證券
一、發行額 額面一億圓
一、支拂期日 三月二十五日
一、割引率 日步七厘五毛
一、發行方法 日本銀行引受

## 商議懇談會

京城商議에서는廿四日午後一時부터評議員懇談會를開하고非常時經濟에善處하고자意見의交換을할터이다

## 各道小作官會議 第二回開催豫定

昭和四年의十二月에第一回의會議를한各道小作官會議는第二回재의會議를來月中旬頃에開催할豫定으로서目下湯村農務課長에게照會中이다

## ◇今日의市勢 (二十一日)

| | | |
|---|---|---|
| 株式 | (朝取後場引値) | 朝新 三五、〇 東新 一五五、三五 |
| 期米 | (先限後場止値) | 仁川 三一、九五 大阪 三一、六〇 |
| 正租 | (仁川一斤價) | |
| 正米 | (改良正租八厘無 在米五錢六厘五)(仁川九仁三等) | 二一、三〇 |
| 綿絲 | (大阪先限後止) | 一七五、七〇 |
| 生絲 | (橫濱先限後寄) | 七〇、五〇 |
| 人絹 | (大阪先限後止) | 九六、〇〇 |
| 고무 | (FAQ一封度價) | |
| 現物 先物 | | |
| 爲替 | (米日爲替) | 二十弗六十八仙 |
| 地金 | (朝銀買價一匁) | 九、二〇 |

## 『기린』麥酒工場 永登浦에新設

麒麟麥酒會社에서는日本麥酒會社와의對抗上永登浦에麥酒製造工場을建設하고자敷地로서約二萬坪을買收하얏는데또近間에一萬坪을買收할터이라한다

## 東拓粟浦金山 四月探鑛開始

東拓에서는四月의解氷을기다려서粟浦金山의探鑛을開始하기로되어目下此에對한準備를하는中이다

## 貨物拔取頻發 各驛所에警告

鐵道局에서는近來貨車의封印을破壞하고積載貨物을竊取又는中繼時에貨物을빼어내는惡性事故가頻發하야荷主의困難은勿論鐵道의信望을失墜함이甚大하다함으로今後如斯한事故의發生을防止하기爲하야構內取締를嚴重히하도록全鮮各驛所에對하야警告를發하얏다

# 株式
## 市勢와商況 (二十一日)
### 熱河討伐開始 嫌氣로續落 諸株各關門割後反强

**前場** 前場▲東新은百四十八圓五十錢에三十錢低寄後百五十圓五十錢에反高이엇다가百四十九圓九十錢에三十錢低寄後七圓五十錢을低價로八九圓臺에서往來이다가九十圓二十一錢大引▲東新七十一圓丁寄一本▲朝新三十二圓六十錢에三十錢低寄後二圓三十錢을低價로二圓九十錢에反高大引▲拓新九圓三十錢寄後二十錢이엇다

**後場** 後場은△東新百四十七圓九十錢에一圓十錢低朝新三十二圓六十錢에三十錢低로各寄付後立會中이다

勢가繼續될것으로봄이妥當할듯도하다

### 東京東新取組

▲賣五十四店▲買六十三店▲取組三十三萬四千七百五十株

### 時局重大化로 嫌氣賣後頑强

世界의耳目이集中된國際聯盟總會는今二十一日부터開幕되엇다이總會를압두고日本서는二十日閣議에서聯盟의總會가勸告案을採擇하면卽時脫退키로決定함을알아昨日에再開된뒤를이미熱河討伐이開始된을듯고今前場은嫌氣賣物이나와東新百四十八圓臺로引深更히下落少戾이엇는데熱河討伐開始로聯盟의對日本感情이더욱尖銳해질것이事實이며또는日本의脫退決定과아울러지금形勢로는脫退를市人으로서도覺悟치아니치못하게되엇다脫退는이미市勢에十二分出盡된材料이라하나脫退通告代表撤退等이實現되고經濟封鎖等問題가더크게떠드러지게되면人氣가冷靜하리라고만은斷定키어려운關係上市勢는今後波瀾이클것으로보이는同時聯盟最後幕이重視되는터이다

### 充分洗鍊必要

非常時局이니만큼聯盟의前途는云爲할수업는事實이오聯盟關係로經濟封鎖나戰爭까지聯想하야東新百圓以下를目標로하는弱氣가잇는反面에는大正三年에歐洲戰爭이勃發하야四年一月로부터東株가五月外지六十圓을는고反落後七月부터翌年二月外지에二百十圓이올는큰市勢가今年에나올지도모른다는突飛의强氣論者도잇는모양이나大體論으로는充分한洗鍊的市勢

### 株界六感

◇聯盟總會 熱河討伐等重大材料가잇는날의市勢로는떠러지는幅이그리크지안타

◇頑强하다하야買할수는업다그러나반다시큰崩落이再演되리라하야斷定키도一考를要할것이아닐가?

◇지금잘떠어지지안으나脫退通告代表撤退等이잇스면더만히떠러지리라하고보는것이軟派의觀測

◇最惡境遇를豫想하고이미떠러질데로떠러커노왓스니더갈것업고惡目이잇스면買하자는것이硬派의主張

◇그러나波瀾을豫想함은어치우고當分靜觀이如何

### 大保合推移? 大阪株式市況

【大阪電】依然環境이混沌하기때문에氣迷이나라惡目買氣가强하야目前은大保合으로推移될것갓다 (雨聽)

# 期米 下逝頑强

**前場** 昨後場阪地二十三圓十八錢止와共히二十二圓〇四錢에場을止한當市場은今朝에入하야阪地初付二十三圓二十二錢인四丁高를報함에도不拘하고株價低落에買氣旺盛하야二十一圓九十一錢인十三丁低로場을始한後阪地〇八錢의低價를報함에도先驅의低落을告하엿기때문에更히더低落치못하고九十錢을維持하다가結局阪地十六錢止를作하야九十六錢에寄를止하엿다

**後場** [illegible]

## 當地一層軟化 株價低落쌀아

今朝阪地初付二十二圓二十錢高인昨止보다의反高를報하엿슴에도當地는株價의二圓餘의低落을受할리라는臆測의賣物이現出하야十餘丁의先驅低落을示하엿다果然那邊에서는外지歡步를繼續할지難斷할수는업스나그다지深入할餘地는떠한行動을하든지日本은旣定方針대로邁進할것이며脫退는한다할지라도日本經濟에그다지큰變動이업슬이라하야樂觀하는모양임지라도恐怖的賣物이殺到하야비로소最後의低價를보이고易途程에入하지안을가한다

### 米豆餘話

◇熱河討伐의第一幕은畢竟열리고말엇다熱河問題는旣히聯盟에서問題되는바이지만더욱神經을尖銳케할모양

◇熱河攻擊의情報가入하엿슴에도市勢에는何等의影響이업는결

◇硬派는言必稱聯盟을脫退하여도少毫도悲觀할것이업다고氣焰을吐한다今朝株價의反落은一無는原因인지생각하여볼일

◇大暴落後多少反動高를示하든株價의反落은國際情勢의惡觀을暗示

## 政府買上으로 暴落은期待難

◇政府의繼續買上으로큰暴落을許하지안흘이라고그러나此에서多少의低落은難免

政府는日本米에對하야서는먼저五十萬石을買替한後에米價의低落을보아三百萬石을買上하기로決定하고朝鮮米에對하야는正租二百萬石과玄米百五十萬石을買上하기로다시決定하엿다더욱이朝鮮米의買上은日本米에威脅을加하지안키爲하야月別平均移出을實現하려함으로큰暴落은期待키難할模樣이다그러나昨秋以來로株界의情勢을쌀아波瀾이多하엿든마큼今後도株價의暴落을免치못할것임으로國際的事變如何에는米界에서도그餘波를受지안을수업슬것이다

## 堂島前場情報

【商通大阪電】株式側正米側地場目先師中東側及地場軟派의賣에對하야朝鮮側은乘換하고北朝鮮產業側神戶側等이買하얏다

## 仁川週着穀物

◇汽車便 白米 一、三八五叭 玄米 三、四一二叭 正租 四、〇九六俵

◇船便 大豆 一、八六九叭 玄米 一、五〇叭 正租 一、七七一石

## 各地正米

仁川物産客主組合調

◇京城低落‖賣物薄에繼續하야好調이나鬨!!來좀引戾하얏슴으로商價飛付는自然警戒하며期米不味와相俟하야十錢引落하야㊤三等二十一圓三十錢四等二十一圓丁

◇仁川不味‖日本側도一巡買付한남어지인만큼環境의崩落氣味에全然傍觀의狀態이기때문에新規商談이되지안코場面閑散을示하야氣配不味로㊤三等二十一圓三十錢四等二十一圓丁으로十錢低唱이엇다

◇釜山不變‖出廻七千叺期米의不動狀態를보고서日本에서入注少하고一方所持側의賣腰强하고大體로貨物薄으로市況不變하야㊂三等二十一圓四十錢四等二十一圓十錢가량으로二千六百六十叺의賣買가되엇다

大豆況‖北朝鮮부터三百叺의入荷가잇고當用賣行이少有하나綜合된商談이라고는업고依然商勢不味로時勢는三等十三圓五十錢四等十三圓三十錢이엇다

◇大邱反撥‖出廻玄米五百叺、白米三千八百六十九叺依然新規注文殺到한狀態로日本方面의强含商狀을移하야一、二十錢方反撥로㊂三等二十一圓二十錢四等二十圓八十錢이엇다

◇群山引弛‖出廻二十六輛期米의無氣力에買氣挫折되고値頃實物相當豊富로割高觀도手傳하야氣配十錢方引弛하야㊂三等二十一圓七十錢四等二十一圓四十錢唱이엇다

◇木浦不變‖出廻四輛日本實需不振으로人氣一段으로不秀하나一般으로前週에서의値上에도賣惜으로時勢는尙하야㊤三等二十二圓四等二十一圓八十錢이엇다

◇鎭南浦强保合‖産地는依然頑强하야市況은小强하야實行少少의利道로氣配强保合으로㊤三等二十二圓四等二十一圓七十錢이엇다

## 全南三鄕水組 集水區域一部放棄

全南三鄕水利組合(蒙利面積四百町步)貯水池集水區域은木浦府上水道水原池의集水區域과百五十町步가重複하기때문에三鄕水組에서는重複區域을木浦府의希望에依하야乘棄하기로되엇는데此에依하야生하는水組及地主의損害는目下大地主인東拓에서調查中인바金額이決定되는대로木浦府에서는右損失의補償을하기로되엇다

## 東拓에서 江西干潟地 移住農民募集

東拓에서는三個年繼續工事로써昭和六年에起工한江西干潟地二千三百町步는年秋에工事完了를보게될터인데今春夏外지雨水로第一期計劃의五百町步植付를하고今年秋以降來春植付期外지의雨水로五百町步의移植을하고자目下이에當할移住準備中이다昭和十年外지에는全干潟地를開畓하고十五年에는千餘戶의移住農民으로七千石의正租를收穫하기로되엇다

## 都經整地進捗

朝鮮都市經營會社所有分讓地五十萬坪中原地處分地二十萬坪은昨夏來希望者가잇는대로分讓한結果今年一月末外지에約六萬坪의處分讓渡를行하야整地處分地三十萬坪은第一期計劃에依한櫻丘住宅地의整地終了가되면一月末外지約六千坪을處分하야成績이매우良好하나今年度末外지에는原地處分地는約半分整地處分地는二割假量外지處分될모양이다

## 振替貯金受拂

京城貯金管理所拔一月中郵便振替貯金受拂總數는二十三萬八百七十口六千三百七十九萬一千二百八十二圓으로一月末現在加入者總數는二萬六百四十五人口預金額三百七十六萬五千四十六圓前年에比較하면加入人員四分預金額一割二分一厘를增加하얏다

## 株式 (廿一日)

### 朝取短期

| | |
|---|---|
| [illegible] | [illegible] |

### 東京短期

| | |
|---|---|
| [illegible] | [illegible] |

### 大阪短期

| | |
|---|---|
| [illegible] | [illegible] |

### 大阪長期

| | |
|---|---|
| [illegible] | [illegible] |

### 朝取短實買高

| | |
|---|---|
| [illegible] | [illegible] |

### 算定代引日步

| | |
|---|---|
| [illegible] | [illegible] |

### 東京現株

| | |
|---|---|
| [illegible] | [illegible] |

## 期米 (廿一日)

### 朝取期米

| | |
|---|---|
| [illegible] | [illegible] |

### 釜山期米

| | |
|---|---|
| [illegible] | [illegible] |

### 大邱期米

| | |
|---|---|
| [illegible] | [illegible] |

### 木浦期米

| | |
|---|---|
| [illegible] | [illegible] |

### 群山期米

| | |
|---|---|
| [illegible] | [illegible] |

### 鎭南浦期米

| | |
|---|---|
| [illegible] | [illegible] |

### 大阪期米

| | |
|---|---|
| [illegible] | [illegible] |

### 東京期米

| | |
|---|---|
| [illegible] | [illegible] |

### 各地期米

| | |
|---|---|
| [illegible] | [illegible] |

### 朝取取組高

| | |
|---|---|
| [illegible] | [illegible] |

### 帳入値格

| | |
|---|---|
| [illegible] | [illegible] |

### 賣買高

| | |
|---|---|
| [illegible] | [illegible] |

### 朝取各限倭合

| | |
|---|---|
| [illegible] | [illegible] |

### 當限 中限 先限

| | |
|---|---|
| [illegible] | [illegible] |

### 京城正米

| | |
|---|---|
| [illegible] | [illegible] |

### 仁川正米

| | |
|---|---|
| [illegible] | [illegible] |

### 仁川大豆

| | |
|---|---|
| [illegible] | [illegible] |

### 大阪市中在米

| | |
|---|---|
| [illegible] | [illegible] |

### 大阪綿糸

| | |
|---|---|
| [illegible] | [illegible] |

### 大阪棉花

| | |
|---|---|
| [illegible] | [illegible] |

### 大阪人絹

| | |
|---|---|
| [illegible] | [illegible] |

### 橫濱生糸

| | |
|---|---|
| [illegible] | [illegible] |

### 大阪砂糖

| | |
|---|---|
| [illegible] | [illegible] |

### 海外砂糖

| | |
|---|---|
| [illegible] | [illegible] |

### 朝鮮銀行券

| | |
|---|---|
| [illegible] | [illegible] |

### 日本銀行券

| | |
|---|---|
| [illegible] | [illegible] |

### 日本金利

| | |
|---|---|
| [illegible] | [illegible] |

### 朝銀金買入價

| | |
|---|---|
| [illegible] | [illegible] |

### 海外經濟

| | |
|---|---|
| [illegible] | [illegible] |

### 對外爲替

| | |
|---|---|
| [illegible] | [illegible] |

### 京城手形交換

| | |
|---|---|
| [illegible] | [illegible] |

### 京城綿糸布時勢

| | |
|---|---|
| [illegible] | [illegible] |

### 滿洲商況

| | |
|---|---|
| [illegible] | [illegible] |

### 鰯油冲値

| | |
|---|---|
| [illegible] | [illegible] |

### 鰯搾粕冲値

| | |
|---|---|
| [illegible] | [illegible] |